

เอกสารแนบ 17

หนังสือนำเสนอรายงานแผนและผลการดำเนินงาน
บริหารจัดการกองทุน



บริษัท สหชาติเศรษฐกิจ จำกัด
SAHACHART SETHAKIT CO., LTD.

อาคาร 4 จ. 29 พหลโยธิน 3 ถนนพหลโยธิน แขวงพญาไท เขตพญาไท กรุงเทพฯ 10400 (ประเทศไทย)
4J Building, 29 Phaholyothin 3, Phaholyothin Road, Phayathai, Bangkok 10400 (THAILAND)
Tel : (662) 279-6847-51 Fax : (662) 279-5707, 272-3431 Website : www.sahachartgroup.com

ที่ SS-ENV 010/2568

สำเนา

เขียนที่.....บริษัท สหชาติเศรษฐกิจ จำกัด.....

เลขที่ 174 ม.2 ต.ทุ่งทอง อ.หนองบัว จ.นครสวรรค์

วันที่ 28...เดือน มิถุนายน...พ.ศ. 2568...

เรื่อง ส่งรายงานแผนและผลการดำเนินงานบริหารจัดการกองทุน สำหรับโครงการเหมืองแร่ ของ บริษัท สหชาติเศรษฐกิจ จำกัด ประจำปี 2567

เรียน อุตสาหกรรมจังหวัดนครสวรรค์

- สิ่งที่ส่งมาด้วย
1. รายงานแผนและผลการดำเนินงานบริหารจัดการกองทุนฯ สำหรับโครงการเหมืองแร่ ประทานบัตรที่ 16801/16428 จำนวน 1 เล่ม
 2. รายงานแผนและผลการดำเนินงานบริหารจัดการกองทุนฯ สำหรับโครงการเหมืองแร่ ประทานบัตรที่ 29538/15093 จำนวน 1 เล่ม
 3. รายงานแผนและผลการดำเนินงานบริหารจัดการกองทุนฯ สำหรับโครงการเหมืองแร่ ประทานบัตรที่ 29539/15094 จำนวน 1 เล่ม
 4. รายงานแผนและผลการดำเนินงานบริหารจัดการกองทุนฯ สำหรับโครงการเหมืองแร่ ประทานบัตรที่ 29536/15091 จำนวน 1 เล่ม
 5. รายงานแผนและผลการดำเนินงานบริหารจัดการกองทุนฯ สำหรับโครงการเหมืองแร่ ประทานบัตรที่ 29537/15092 จำนวน 1 เล่ม
 6. รายงานแผนและผลการดำเนินงานบริหารจัดการกองทุนฯ สำหรับโครงการเหมืองแร่ ประทานบัตรที่ 32253/16045 จำนวน 1 เล่ม
 4. รายงานแผนและผลการดำเนินงานบริหารจัดการกองทุนฯ สำหรับโครงการเหมืองแร่ ประทานบัตรที่ 32282/16540 จำนวน 1 เล่ม
 5. รายงานแผนและผลการดำเนินงานบริหารจัดการกองทุนฯ สำหรับโครงการเหมืองแร่ ประทานบัตรที่ 662/16541 จำนวน 1 เล่ม
 6. รายงานแผนและผลการดำเนินงานบริหารจัดการกองทุนฯ สำหรับโครงการเหมืองแร่ ประทานบัตรที่ 32321/16542 จำนวน 1 เล่ม

ตามที่ บริษัท สหชาติเศรษฐกิจ จำกัด ผู้ประกอบการเหมืองแร่ยับยั้งและแอนไฮไดรต์ ตั้งอยู่ที่ตำบลทุ่งทอง อำเภอหนองบัว จังหวัดนครสวรรค์ ได้จัดตั้งกองทุนพัฒนาหมู่บ้านรอบพื้นที่เหมืองแร่และกองทุนเฝ้าระวังสุขภาพชุมชน ตามมาตรการป้องกันและแก้ไขผลกระทบสิ่งแวดล้อม และมาตรการติดตามตรวจสอบผลกระทบสิ่งแวดล้อม

บัดนี้ ทางบริษัทฯ ได้จัดทำรายงานเสร็จเรียบร้อยแล้ว จึงขอส่งรายงานแผนและผลการดำเนินงาน บริหารจัดการกองทุนฯ สำหรับโครงการเหมืองแร่ ประจำปี พ.ศ. 2567 ของ บริษัท สหชาติเศรษฐกิจ จำกัด ดังรายงานที่ส่งมา ด้วย

จึงเรียนมาเพื่อทราบและโปรดพิจารณา

ขอแสดงความนับถือ

ลงชื่อ

(นายณัฐพงษ์ สถาณพันธ์)

ผู้จัดการเหมืองแร่ บริษัท สหชาติเศรษฐกิจ จำกัด

14 ก. ก. 68

นายณัฐพงษ์ พ่วงน่วม

ผู้ประสานงาน 085-531-7387

รายงานแผนและผลการดำเนินงานบริหารจัดการกองทุน
ประธานบัตรที่ 662/16541



รายงานแผนและผลการดำเนินงาน บริหารจัดการกองทุน สำหรับโครงการเหมืองแร่ ประจำปี 2567

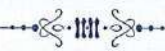

โครงการทำเหมืองแร่ใยหินและแอนไฮไดรต์
ประทานบัตรที่ 662/16541

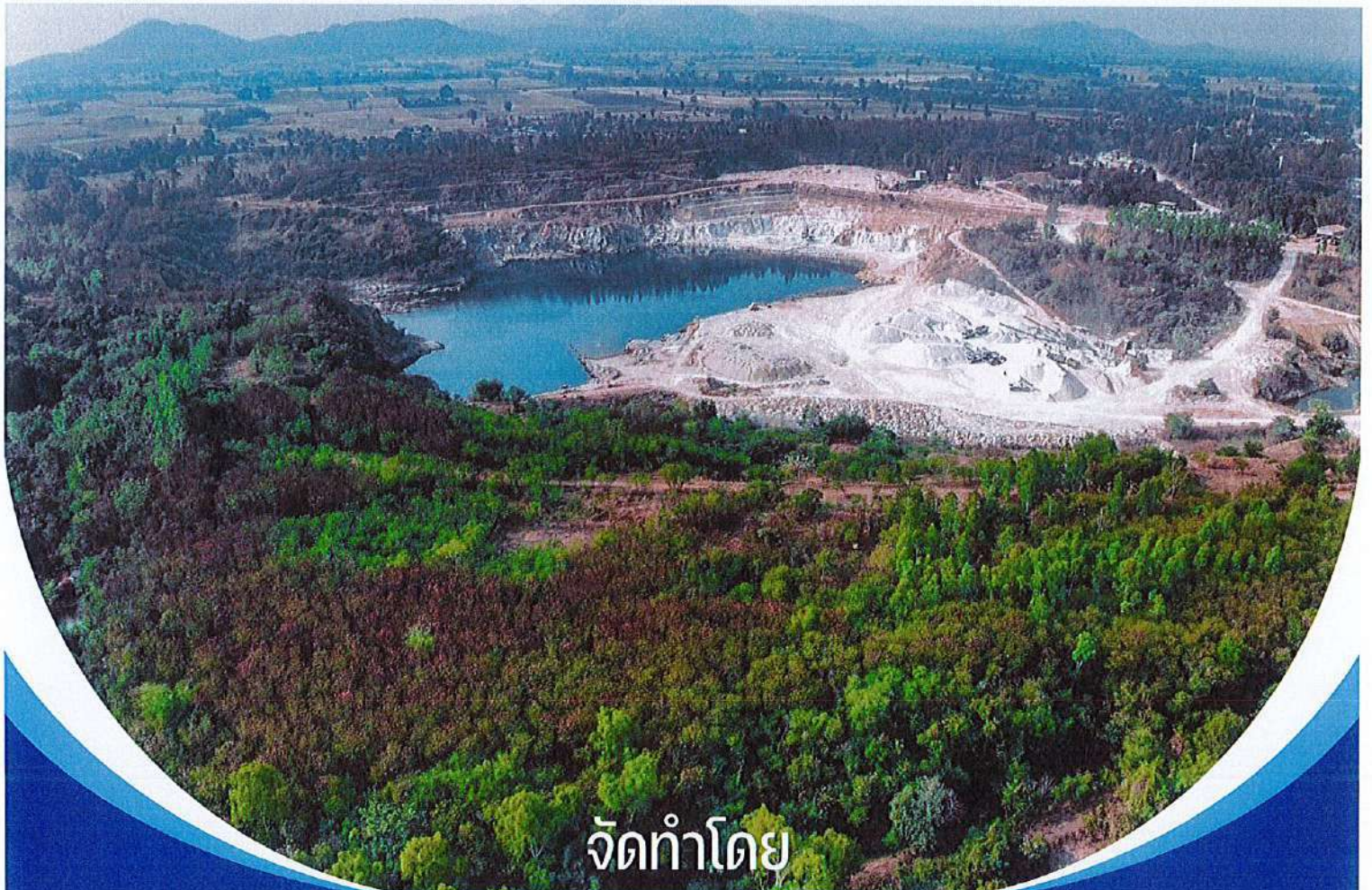

จัดทำโดย

บริษัท สหชาติเศรษฐกิจ จำกัด

174 หมู่ 2 ตำบลทุ่งทอง อำเภอหนองบัว จังหวัดนครสวรรค์

☐ ก่อนเปิดการทำเหมือง
☒ ครั้งที่ 1/2567

รายงานแผนและผลการดำเนินงานบริหารจัดการกองทุน สำหรับโครงการเหมืองแร่

1. ข้อมูลประธานบัตร

ชื่อผู้ถือประธานบัตร.....บริษัท สหชาติเศรษฐกิจ จำกัด..... ประธานบัตรเลขที่.....662/16541.....
ชนิดแร่ยิปซัมและแอนไฮไดรต์.....
ที่ตั้งประธานบัตร ตำบลทุ่งทอง..... อำเภอหนองบัว..... จังหวัด.....นครสวรรค์.....
อายุประธานบัตร.....30.....ปี เริ่มตั้งแต่วันที่29 กันยายน 2566..... ถึงวันที่28 กันยายน 2596.....
สถานภาพปัจจุบัน ☐ ขอเปิดการทำเหมือง ☒ เปิดการทำเหมือง ☐ หยุดการ ☐ ขอดำเนินการ
สถานที่ติดต่อบริษัท สหชาติเศรษฐกิจ จำกัด 174 หมู่ 2 ตำบลทุ่งทอง อำเภอหนองบัว จังหวัดนครสวรรค์.....
โทรศัพท์056-880176..... โทรสาร056-8800177..... E-mail

2. เงื่อนไขการจัดตั้งกองทุน

☒ จัดตั้งกองทุนตามมาตรการป้องกันและแก้ไขผลกระทบสิ่งแวดล้อม
☐ เงื่อนไขแนบท้ายประธานบัตร เพิ่มเติม กรณี เมื่อ
กองทุน วงเงิน.....บาท
เงื่อนไข.....
กองทุน วงเงิน.....บาท
เงื่อนไข.....

3. ผลการดำเนินงาน

3.1 คณะกรรมการมวลชนสัมพันธ์

☒ ดำเนินการจัดตั้งคณะกรรมการมวลชนสัมพันธ์ (มีรายชื่อ อำนาจ หน้าที่ ดังเอกสารแนบ 1)
☒ จัดทำระเบียบว่าด้วยการบริหารจัดการกองทุน (ดังเอกสารแนบ 2)
☐ ยังไม่ได้จัดตั้ง/จัดทำระเบียบ เหตุผล

3.2 การบริหารคณะกรรมการมวลชนสัมพันธ์

☒ ดำเนินการแล้ว ประชุมครั้งที่1/2567 ,2/2567.....
(ตามรายงานการประชุม ดังเอกสารแนบ 3)
☐ ยังไม่ได้ดำเนินการ เหตุผล

3.3 การนำเงินเข้าบัญชีกองทุน



ดำเนินการแล้ว (แสดงสำเนาสมุดบัญชีธนาคาร ดังเอกสารแนบ 4)

1) กองทุนพัฒนาหมู่บ้านรอบพื้นที่เหมืองแร่.....

ธนาคารกสิกรไทย..... สาขาหนองบัว.....

อัตราการผลิตแร่.....-.....เมตริกตัน จำนวนเงิน500,000.....บาท

2) กองทุนเผ่ากระวังสุขภาพชุมชน.....

ธนาคารกสิกรไทย..... สาขาหนองบัว.....

อัตราการผลิตแร่.....-.....เมตริกตัน จำนวนเงิน200,000บาท



ยังไม่ได้เปิดบัญชี/นำเงินเข้าบัญชี เหตุผล.....

3.4 รายงานผลการดำเนินงานแผนงาน (รายละเอียด และภาพการจัดกิจกรรม ดังเอกสารแนบ 5)

1).....โครงการจากกองทุนพัฒนาหมู่บ้านรอบพื้นที่เหมืองแร่.....

1.1)โครงการก่อสร้างผนังปูนและต่อเติมหลังคาที่ทรงน้ำพระ วัดทุ่งทอง หมู่ 1 บ้านทุ่งทอง.....

วันที่ ...18... เดือนตุลาคม.....พ.ศ.2567.....

สถานที่.....วัดทุ่งทอง หมู่ 1 บ้านทุ่งทอง.....

ครอบคลุม หมู่ 1 บ้านทุ่งทอง.. งบประมาณในการดำเนินโครงการ...37,777...บาท

1.2)โครงการต่อเติมปรับปรุงห้องประชุม โรงเรียนประชาอุปถัมภ์ หมู่ 4 บ้านเขาแม่แก้ว.....

วันที่ ...19... เดือนพฤศจิกายน.....พ.ศ.2567.....

สถานที่.....โรงเรียนประชาอุปถัมภ์

ครอบคลุม ..นักเรียน 80 คน.. งบประมาณในการดำเนินโครงการ...56,666...บาท

1.3).....โครงการก่อสร้างหอกระจายข่าว พร้อมติดตั้งเครื่องขยายเสียงของชุมชน หมู่ 13 บ้านหนองลก.....

(ก่อสร้างระหว่างเดือนตุลาคม - ธันวาคม 2567)

วันที่ ...24... เดือนธันวาคม.....พ.ศ.2567.....

สถานที่.....ที่ทำการหมู่บ้าน หมู่ 13 บ้านหนองลก.....

ครอบคลุม หมู่ 13 บ้านหนองลก.. งบประมาณในการดำเนินโครงการ...50,000...บาท

1.4).....โครงการปรับปรุงซ่อมแซมศาลาการเปรียญ วัดสายลมเจริญธรรมเจริญธรรม หมู่ 14 บ้านสายฝน.....

วันที่ ...24... เดือนธันวาคม.....พ.ศ.2567.....

สถานที่.....วัดสายลมเจริญธรรม หมู่ 14 บ้านสายฝน

ครอบคลุม หมู่ 14 บ้านสายฝน.. งบประมาณในการดำเนินโครงการ...56,666...บาท

1.5)โครงการก่อสร้างหลังคาคลุมองค์พระและเทพื้นคอนกรีตรอบบริเวณพื้นที่สำหรับการปฏิบัติธรรม.....
วัดสหชาติประชาธรรม.....

(ก่อสร้างระหว่างเดือนตุลาคม 2567 - มกราคม 2568)

วันที่ ...24... เดือนมกราคม.....พ.ศ.2568.....

สถานที่.....วัดสหชาติประชาธรรม หมู่ 2 บ้านเหมืองแร่

ครอบคลุม หมู่ 2 บ้านเหมืองแร่.. งบประมาณในการดำเนินโครงการ..26,667...บาท

1.6)โครงการก่อสร้างหอกระจายข่าว พร้อมติดตั้งเครื่องขยายเสียงของชุมชน หมู่ 11 บ้านสระตายม.....

(ก่อสร้างระหว่างเดือนตุลาคม 2567 - มกราคม 2568)

วันที่ ...24... เดือนมกราคม.....พ.ศ.2568.....

สถานที่.....ที่ทำการผู้ใหญ่บ้าน หมู่ 11 บ้านสระตายม

ครอบคลุม หมู่ 11..บ้านสระตายม. งบประมาณในการดำเนินโครงการ..56,666...บาท

2).....โครงการจากกองทุนเฝ้าระวังสุขภาพชุมชน.....

2.1).....โครงการจัดซื้อวัสดุและครุภัณฑ์ทางการแพทย์ โรงพยาบาลส่งเสริมสุขภาพตำบลบ้านเหมืองแร่.....

วันที่ ...19..... เดือนพฤศจิกายน.....พ.ศ.2567....

สถานที่....โรงพยาบาลส่งเสริมสุขภาพตำบลบ้านเหมืองแร่.....

ครอบคลุม10 หมู่บ้าน..... งบประมาณในการดำเนินโครงการ.....57,500.....บาท

2.2)โครงการตรวจสุขภาพชุมชนรอบพื้นที่เหมืองแร่ ประจำปี 2567.....

วันที่3-4.... เดือนธันวาคม.....พ.ศ....2567.....

สถานที่.....วัดสหชาติประชาธรรม..และ วัดทุ่งทอง.....

ผู้เข้าร่วมโครงการ333.....คน ครอบคลุม....7..หมู่บ้าน

ได้แก่.....หมู่ 1 บ้านทุ่งทอง ,หมู่ 2 บ้านเหมืองแร่ ,หมู่ 4 บ้านเขาแม่แก้ว, หมู่ 7 บ้านรังงาม ,หมู่ 11 บ้าน
สระตายม, หมู่ 13 บ้านสายลม และหมู่ 14 บ้านสายฝน.....

งบประมาณในการดำเนินโครงการ.....37,578.....บาท

3) งบประมาณในการดำเนินงาน (รายละเอียดค่าใช้จ่าย ดังเอกสารแนบ 6)

4. แผนการดำเนินงาน

แผนการดำเนินงานในปีต่อไป (รายละเอียด ดังเอกสารแนบ 7)

กิจกรรมโครงการตรวจสอบสุขภาพชุมชน ประจำปี 2568.....

งบประมาณ200,000 บาท.....

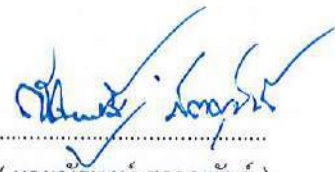

(นายณัฐพงษ์ สถาณพันธ์)

ผู้จัดการเหมืองแร่ บริษัท สหชาติเศรษฐกิจ จำกัด

ผู้รายงาน

เอกสารแนบ 1

ประกาศแต่งตั้งคณะกรรมการมวลชนสัมพันธ์
โครงการเหมืองแร่ปิซัมและแอนไฮไดรต์
บริษัท สหชาติเศรษฐกิจ จำกัด



บริษัท สหชาติเศรษฐกิจ จำกัด SAHACHART SETHAKIT CO., LTD.

อาคาร 4 เ. 29 หมู่ 3 ถนนพหลโยธิน แขวงพญาไท เขตพญาไท กรุงเทพฯ 10400 (ประเทศไทย)
4J Building, 29 Phaholyothin 3, Phaholyothin Road, Phayathai, Bangkok 10400 (THAILAND)
Tel: (662) 279-6847-51 Fax: (662) 279-5707, 272-3431 Website: www.sahachartgroup.com

ประกาศแต่งตั้งคณะกรรมการมวชนสัมพันธ์

เนื่องด้วย บริษัท สหชาติเศรษฐกิจ จำกัด ผู้ประกอบกิจการทำเหมืองแร่ยิปซัม บริเวณหมู่ 2 บ้านเหมืองแร่ ตำบลทุ่งทอง อำเภอหนองบัว จังหวัดนครสวรรค์ แปลงประทานบัตรที่ 662/16541 ร่วมแผนผังการทำเหมืองเดียวกันกับแปลงประทานบัตรที่ 32282/16540 และแปลงประทานบัตรที่ 32321/16542 มีภารกิจจกต้องดำเนินการให้สอดคล้อง ตามประกาศของกรมอุตสาหกรรมพื้นฐานและการเหมืองแร่ เรื่อง แนวทางการบริหารจัดการกองทุนพัฒนาหมู่บ้านรอบพื้นที่เหมืองแร่ พ.ศ.2559 และประกาศกรมอุตสาหกรรมพื้นฐานและการเหมืองแร่ เรื่อง แนวทางการบริหารจัดการกองทุนเฝ้าระวังสุขภาพชุมชนสำหรับโครงการเหมืองแร่ พ.ศ.2559 เพื่อให้การดำเนินงานของคณะกรรมการมวชนสัมพันธ์ เป็นไปด้วยความเรียบร้อย สอดคล้องกับวัตถุประสงค์ของบริษัทฯ ที่ต้องการส่งเสริมให้ทุกภาคส่วนที่เกี่ยวข้อง เข้ามามีส่วนร่วมในการให้ความคิดเห็น เสนอแนะการประกอบกิจการเหมืองแร่ พร้อมกับร่วมบริหารจัดการกองทุนพัฒนาหมู่บ้านรอบพื้นที่เหมืองแร่และกองทุนเฝ้าระวังสุขภาพชุมชน เพื่อให้บริษัทฯ และชุมชนอยู่ร่วมกันอย่างเกื้อกูล ก่อให้เกิดการพัฒนาอย่างยั่งยืน ทางบริษัทฯ จึงขอประกาศดังนี้

ข้อ 1. ให้มี “คณะกรรมการมวชนสัมพันธ์ บริษัท สหชาติเศรษฐกิจ จำกัด” ประกอบด้วย

- | | |
|--|---------|
| 1. เจ้าอาวาสวัดสหชาติประชาธรรม หรือผู้แทน | กรรมการ |
| 2. เจ้าอาวาสวัดรังงามปทุมรักษ์ หรือผู้แทน | กรรมการ |
| 3. เจ้าอาวาสวัดทุ่งทอง หรือผู้แทน | กรรมการ |
| 4. เจ้าอาวาสวัดปัญจาดขวัญจันทร์าราม หรือผู้แทน | กรรมการ |
| 5. เกษตรอำเภอหนองบัว หรือผู้แทน | กรรมการ |
| 6. พัฒนาการอำเภอหนองบัว หรือผู้แทน | กรรมการ |
| 7. สาธารณสุขอำเภอหนองบัว หรือผู้แทน | กรรมการ |
| 8. ผู้อำนวยการโรงเรียนสหชาติเศรษฐกิจวิทยา หรือผู้แทน | กรรมการ |
| 9. ผู้อำนวยการโรงเรียนบ้านทุ่งทอง หรือผู้แทน | กรรมการ |
| 10. ผู้อำนวยการโรงเรียนบ้านรังงาม หรือผู้แทน | กรรมการ |
| 11. ผู้อำนวยการโรงพยาบาลส่งเสริมสุขภาพตำบลบ้านเหมืองแร่ หรือผู้แทน | กรรมการ |
| 12. ผู้อำนวยการโรงพยาบาลส่งเสริมสุขภาพตำบลบ้านหนองตู หรือผู้แทน | กรรมการ |
| 13. นายกองค์การบริหารส่วนตำบลทุ่งทอง หรือผู้แทน | กรรมการ |
| 14. ผู้ใหญ่บ้าน หมู่ 1 บ้านทุ่งทอง หรือผู้แทน | กรรมการ |
| 15. ผู้ใหญ่บ้าน หมู่ 2 บ้านเหมืองแร่ หรือผู้แทน | กรรมการ |
| 16. ผู้ใหญ่บ้าน หมู่ 4 บ้านเขาแม่แก่ หรือผู้แทน | กรรมการ |
| 17. ผู้ใหญ่บ้าน หมู่ 7 บ้านรังงาม หรือผู้แทน | กรรมการ |



บริษัท สหชาติเศรษฐกิจ จำกัด
SAHACHART SETHAKIT CO., LTD.

อาคาร 4 เอ, 29 พหลโยธิน 3 ถนนพหลโยธิน แขวงพญาไท เขตพญาไท กรุงเทพฯ 10400 (ประเทศไทย)
4J Building, 29 Phaholyothin 3, Phaholyothin Road, Phayathai, Bangkok 10400 (THAILAND)
Tel : (662) 279-6847-51 Fax : (662) 279-5707, 272-3431 Website : www.sahachartgroup.com

- | | |
|--|---------------------|
| 18. ผู้ใหญ่บ้าน หมู่ 11 บ้านสระตายม หรือผู้แทน | กรรมการ |
| 19. ผู้ใหญ่บ้าน หมู่ 13 บ้านหนองลก หรือผู้แทน | กรรมการ |
| 20. ผู้ใหญ่บ้าน หมู่ 14 บ้านสายฝน หรือผู้แทน | กรรมการ |
| 21. กำนันตำบลทุ่งทอง หรือผู้แทน | กรรมการ |
| 22. ผู้จัดการเหมืองแร่ บริษัท สหชาติเศรษฐกิจ จำกัด | กรรมการ |
| 23. หัวหน้าแผนกสิ่งแวดล้อม บริษัท สหชาติเศรษฐกิจ จำกัด | กรรมการและเลขานุการ |

ข้อ 2. ให้คณะกรรมการมวลชนสัมพันธ์ บริษัท สหชาติเศรษฐกิจ จำกัด ตามข้อ 1. มีอำนาจหน้าที่และความรับผิดชอบ ดังต่อไปนี้

(1). พิจารณาให้ความเห็นชอบ แก้ไข เพิ่มเติม ระเบียบบริหารกองทุนพัฒนาหมู่บ้านรอบพื้นที่เหมืองแร่ และกองทุนเฝ้าระวังสุขภาพชุมชน เพื่อเป็นกรอบการดำเนินงานของคณะกรรมการฯ รวมทั้งแต่งตั้งผู้มีอำนาจลงนามเบิกจ่ายงบประมาณ

(2). พิจารณาให้ความเห็นชอบแผนการดำเนินกิจกรรม หรือโครงการพัฒนาหมู่บ้านรอบพื้นที่เหมืองแร่ และการเบิกจ่ายงบประมาณกองทุนพัฒนาหมู่บ้านรอบพื้นที่เหมืองแร่ และกองทุนเฝ้าระวังสุขภาพชุมชน

(3). ตรวจสอบ เสนอแนะให้ความคิดเห็นผลการดำเนินงานของกองทุนพัฒนาหมู่บ้านรอบพื้นที่เหมืองแร่ และกองทุนเฝ้าระวังสุขภาพชุมชน และรายงานผลการดำเนินงานให้กับหน่วยงานที่เกี่ยวข้องรับทราบ

(4). ประชาสัมพันธ์ข้อมูลโครงการ พร้อมทั้งตรวจสอบข้อร้องเรียนชุมชนว่าได้รับผลกระทบจากการประกอบกิจการโครงการเหมืองแร่ยับยั้งของบริษัท สหชาติเศรษฐกิจ จำกัด หากมีข้อร้องเรียนจากชุมชนต้องติดตามการแก้ไขให้เป็นธรรมแก่ทุกฝ่าย จนแล้วเสร็จภายในระยะเวลาที่กำหนด

(5). ดำเนินการอื่นๆ ตามที่ได้รับมอบหมาย



ประกาศ ณ วันที่ เมษายน พ.ศ.2567

(คุณโสภิตา ธีระกาญจน์)

กรรมการ

บริษัท สหชาติเศรษฐกิจ จำกัด

เอกสารแนบ 2

ระเบียบบริหารกองทุนพัฒนาหมู่บ้านรอบพื้นที่เหมืองแร่
และกองทุนเฝ้าระวังสุขภาพชุมชน
ประทานบัตรที่ 662/16541
บริษัท สหชาติเศรษฐกิจ จำกัด



บริษัท สหชาติเศรษฐกิจ จำกัด
SAHACHART SETHAKIT CO., LTD.

อาคาร 4 เอ, 29 พหลโยธิน 3 ถนนพหลโยธิน แขวงพญาไท เขตพญาไท กรุงเทพฯ 10400 (ประเทศไทย)
4J Building, 29 Phaholyothin 3, Phaholyothin Road, Phayathai, Bangkok 10400 (THAILAND)
Tel : (662) 279-6847-51 Fax : (662) 279-5707, 272-3431 Website : www.sahachartgroup.com

ระเบียบบริหารกองทุนพัฒนาหมู่บ้านรอบพื้นที่เหมืองแร่
และกองทุนเฝ้าระวังสุขภาพชุมชน แปลงประธานบัตรที่ 662/16541
ร่วมแผนผังการทำเหมืองเดียวกันกับแปลงประธานบัตรที่ 32282/16540
และแปลงประธานบัตรที่ 32321/16542

หมวดที่ 1 ชื่อและที่ตั้ง

ข้อ 1 ชื่อกองทุนมีชื่อว่า “กองทุนพัฒนาหมู่บ้านรอบพื้นที่เหมืองแร่”

“กองทุนเฝ้าระวังสุขภาพชุมชน”

ข้อ 2 มีผลบังคับใช้ตั้งแต่วันที่ 22 เดือน เมษายน พ.ศ.2567

ข้อ 3 ในระเบียบบริหารกองทุนนี้

กองทุนพัฒนาฯ	หมายถึง	“กองทุนพัฒนาหมู่บ้านรอบพื้นที่เหมืองแร่”
กองทุนเฝ้าระวังฯ	หมายถึง	“กองทุนเฝ้าระวังสุขภาพชุมชน”
คณะกรรมการฯ	หมายถึง	คณะกรรมการมวลชนสัมพันธ์โครงการเหมืองแร่yipcham และแร่แอนไฮไดรต์ของบริษัท สหชาติเศรษฐกิจ จำกัด ตำบลทุ่งทอง อำเภอหนองบัว จังหวัดนครสวรรค์
บริษัทฯ	หมายถึง	บริษัท สหชาติเศรษฐกิจ จำกัด ตำบลทุ่งทอง อำเภอหนองบัว จังหวัดนครสวรรค์
หน่วยงาน	หมายถึง	หน่วยงานที่ได้รับประกาศแต่งตั้งเป็นคณะกรรมการมวลชนสัมพันธ์
หมู่บ้านฯ	หมายถึง	หมู่บ้านที่อยู่รอบพื้นที่โครงการ ตามรายงานประเมินผลกระทบสิ่งแวดล้อมโครงการทำเหมืองแร่ ชนิดแร่ yipcham และแร่แอนไฮไดรต์ แปลงประธานบัตรที่ 32282/16540 ร่วมแผนผังการทำเหมืองเดียวกันกับแปลงประธานบัตรที่ 662/16541 และแปลงประธานบัตรที่ 32321/16542 ของบริษัท สหชาติเศรษฐกิจ จำกัด



บริษัท สหชาติเศรษฐกิจ จำกัด SAHACHART SETHAKIT CO., LTD.

อาคาร 4 จ. 29 พหลโยธิน 3 ถนนพหลโยธิน แขวงพญาไท เขตพญาไท กรุงเทพฯ 10400 (ประเทศไทย)
4J Building, 29 Phaholyothin 3, Phaholyothin Road, Phayathai, Bangkok 10400 (THAILAND)
Tel : (662) 279-6847-51 Fax : (662) 279-5707, 272-3431 Website : www.sahachartgroup.com

หมวดที่ 2 วัตถุประสงค์ของกองทุน

ข้อ 4 วัตถุประสงค์ของกองทุน

กองทุนพัฒนาหมู่บ้านรอบพื้นที่เมืองแร่ มีวัตถุประสงค์เพื่อ เป็นงบประมาณดำเนินงานหรือกิจกรรมเกี่ยวกับการพัฒนาหมู่บ้านรอบพื้นที่ประทานบัตรของบริษัทฯ ตามประกาศกรมอุตสาหกรรมพื้นฐานและการเหมืองแร่ เรื่อง แนวทางการบริหารจัดการกองทุนพัฒนาหมู่บ้านรอบพื้นที่เมืองแร่ พ.ศ.2559

กองทุนเฝ้าระวังสุขภาพชุมชน มีวัตถุประสงค์เพื่อ เป็นงบประมาณดำเนินงานหรือกิจกรรมเกี่ยวกับการเฝ้าระวังสุขภาพอนามัย การตรวจสอบสุขภาพของประชาชน หรือส่งเสริมสุขภาพของประชาชน ตามมติความเห็นชอบของคณะกรรมการฯ รวมทั้งสนับสนุนกิจกรรมสาธารณสุขของชุมชนที่อยู่รอบพื้นที่ประทานบัตรของบริษัทฯ ตามประกาศกรมอุตสาหกรรมพื้นฐานและการเหมืองแร่ เรื่อง แนวทางการบริหารจัดการกองทุนเฝ้าระวังสุขภาพชุมชนสำหรับโครงการเมืองแร่ พ.ศ.2559

หมวดที่ 3 กองทุนพัฒนาฯ และกองทุนเฝ้าระวังฯ ทรัพย์สิน การได้มาซึ่งทรัพย์สิน และรูปแบบการใช้

ข้อ 5 การนำเงินเข้ากองทุน

ให้ผู้ถือประทานบัตรนำเงินเข้ากองทุนพัฒนาฯ และกองทุนเฝ้าระวังฯ ในเดือนแรกหลังจากได้รับอนุญาตประทานบัตร หรือต่ออายุ ประทานบัตร ตามวงเงินขั้นต่ำที่กำหนดไว้ตามเงื่อนไขแนบท้ายรายงาน โดยกองทุนพัฒนาหมู่บ้านรอบพื้นที่เมืองแร่ จำนวน 500,000 บาทต่อแปลงประทานบัตร กองทุนเฝ้าระวังสุขภาพชุมชน จำนวน 200,000 บาทต่อแปลงประทานบัตร ในช่วงปีที่สองจนถึงสิ้นอายุประทานบัตรให้นำเงินเข้าบัญชีกองทุนพัฒนาฯ และกองทุนเฝ้าระวังฯ ตามอัตราดังกล่าวในช่วงเดือนมกราคมของทุกปี

ข้อ 6 การบริหารกองทุน

ให้คณะกรรมการฯ เป็นผู้บริหารจัดการกองทุน โดยทำหน้าที่พิจารณาแผนงาน และผลการดำเนินงาน หรือโครงการพัฒนาหมู่บ้านรอบพื้นที่เมืองแร่ และจัดทำแผนตรวจสอบสุขภาพประชาชน หรือกิจกรรมเฝ้าระวังสุขภาพประชาชนที่อาจได้รับผลกระทบจากการประกอบกิจการเหมืองแร่ พร้อมทั้งรายงานผลการดำเนินงานให้กับหน่วยงานที่เกี่ยวข้องรับทราบ

หมวดที่ 4 อำนาจหน้าที่ และความรับผิดชอบ ของคณะกรรมการ

ข้อ 7 คณะกรรมการมีอำนาจหน้าที่และความรับผิดชอบ ดังต่อไปนี้

- (1) พิจารณาให้ความเห็นชอบ แก้ไข เพิ่มเติม ระเบียบบริหารกองทุนพัฒนาหมู่บ้านรอบพื้นที่เมืองแร่ และกองทุนเฝ้าระวังสุขภาพชุมชน เพื่อเป็นกรอบการดำเนินงานของคณะกรรมการฯ รวมทั้งแต่งตั้งผู้มีอำนาจลงนามเบิกจ่ายงบประมาณ
- (2) พิจารณาให้ความเห็นชอบแผนการดำเนินกิจกรรมหรือโครงการพัฒนาหมู่บ้านรอบพื้นที่เมืองแร่ และการเบิกจ่ายงบประมาณกองทุนพัฒนาฯ และกองทุนเฝ้าระวังฯ



บริษัท สหชาติเศรษฐกิจ จำกัด
SAHACHART SETHAKIT CO., LTD.

อาคาร 4 เจ, 29 พหลโยธิน 3 ถนนพหลโยธิน แขวงพญาไท เขตพญาไท กรุงเทพฯ 10400 (ประเทศไทย)
4J Building, 29 Phaholyothin 3, Phaholyothin Road, Phayathai, Bangkok 10400 (THAILAND)
Tel : (662) 279-6847-51 Fax : (662) 279-5707, 272-3431 Website : www.sahachartgroup.com

- (3) ตรวจสอบ เสนอแนะให้ความคิดเห็นผลการดำเนินงานของกองทุนพัฒนาฯ และกองทุนเฝ้าระวังฯ และรายงานผลการดำเนินงานให้กับหน่วยงานที่เกี่ยวข้องรับทราบ
- (4) ประชาสัมพันธ์ข้อมูลโครงการ พร้อมทั้งตรวจสอบข้อร้องเรียนชุมชนว่าได้รับผลกระทบจากการประกอบกิจการโครงการเหมืองแร่ใยหินของบริษัทฯ หากมีข้อร้องเรียนจากชุมชนต้องติดตามการแก้ไข โดยให้ความเป็นธรรมแก่ทุกฝ่าย จนแล้วเสร็จภายในระยะเวลาที่กำหนด
- (5) ดำเนินการอื่นๆ ตามที่ได้รับมอบหมาย

หมวดที่ 5 การประชุม และอัตราค่าเบี้ยประชุมของคณะกรรมการ

ข้อ 8 คณะกรรมการฯ จะต้องจัดให้มีการประชุมตามความเหมาะสม หรือตามมติความเห็นชอบของคณะกรรมการฯ แต่ทั้งนี้ต้องจัดให้มีการประชุมอย่างน้อย 1 ครั้งต่อปี และต้องมีคณะกรรมการเข้าร่วมประชุมอย่างน้อยครั้งหนึ่งของจำนวนคณะกรรมการทั้งหมดจึงถือว่าครบองค์ประชุม

ข้อ 9 ในการประชุมคณะกรรมการฯ หากต้องการเชิญบุคคลอื่นเข้าร่วมประชุมเพื่อให้ข้อมูลหรือข้อเสนอแนะต่างๆ จะต้องได้รับมติเห็นชอบเสียงข้างมากจากคณะกรรมการฯ ที่เข้าร่วมประชุม เป็นครั้งคราวไป

ข้อ 10 มติเรื่องต่างๆ ของที่ประชุมคณะกรรมการฯ ให้ถือเสียงข้างมากของที่ประชุมคณะกรรมการฯ

ข้อ 11 หากโครงการใดที่ได้รับการลงมติเห็นชอบจากคณะกรรมการฯ ในที่ประชุมเรียบร้อยแล้วมีการเปลี่ยนแปลง แก้ไข เพิ่มเติม จะต้องขอมติผ่าน Application line อีกครั้ง พร้อมกับจะต้องได้รับมติเห็นชอบเกินกึ่งหนึ่งของคณะกรรมการฯ ที่เป็นสมาชิกใน Application line กลุ่มนั้น โดยกำหนดระยะเวลาการพิจารณาของคณะกรรมการฯ 24 ชม. นับตั้งแต่เลขานุการฯ ลงข้อมูล ในกรณีคณะกรรมการฯ ท่านใดไม่แสดงความเห็นจะถือว่า เห็นชอบ

ข้อ 12 การกำหนดอัตราค่าเบี้ยประชุมให้เป็นไปตามมติความเห็นชอบของคณะกรรมการฯ โดยอัตราที่กำหนดต้องคำนึงถึงสถานะการเงินของกองทุนพัฒนาฯ และกองทุนเฝ้าระวังฯ และภารกิจตามหน้าที่เป็นสำคัญ ทั้งนี้การจ่ายค่าเบี้ยประชุมให้จ่ายเป็นต่อหน่วยงาน ไม่ใช่ต่อจำนวนบุคคลที่เข้าร่วมประชุม

ข้อ 13 หากงบประมาณในส่วนของการบริหารจัดการและค่าเบี้ยประชุมมีเงินคงเหลือจากการเบิกจ่ายหน่วยงานที่มีความประสงค์ใช้งบประมาณในส่วนดังกล่าว สามารถนำเสนอโครงการต่อคณะกรรมการฯ โดยให้เป็นไปตามระเบียบบริหารกองทุนฯ



บริษัท สหชาติเศรษฐกิจ จำกัด
SAHACHART SETHAKIT CO., LTD.

อาคาร 4 เอ, 29 พหลโยธิน 3 ถนนพหลโยธิน แขวงพญาไท เขตพญาไท กรุงเทพฯ 10400 (ประเทศไทย)
4J Building, 29 Phaholyothin 3, Phaholyothin Road, Phayathai, Bangkok 10400 (THAILAND)
Tel: (662) 279-6847-51 Fax: (662) 279-5707, 272-3431 Website: www.sahachartgroup.com

หมวดที่ 6 การเงิน

ข้อ 14 คณะกรรมการผู้มีอำนาจลงนามเบิกจ่ายงบประมาณกองทุน บัญชีกองทุนพัฒนาฯ และกองทุน
เผื่อระวังฯ จะต้องมีตัวแทนจากบริษัทฯ จำนวน 1 ท่าน ได้รับการแต่งตั้งตามมติในที่ประชุม จำนวน 2 ท่าน
และการเบิกถอนต้องมีผู้มีอำนาจลงนาม 2 ใน 3 ท่าน เป็นผู้ลงนามเบิกจ่ายงบประมาณ

ข้อ 15 หากมีเหตุขัดข้องในการเบิกจ่ายงบประมาณ ให้คณะกรรมการพิจารณา โดยให้ถือเสียงข้างมาก
ของมติในที่ประชุมคณะกรรมการ

หมวดที่ 7 การแก้ไข เพิ่มเติม ระเบียบการบริหารกองทุน

ข้อ 16 การแก้ไข เพิ่มเติม ระเบียบการบริหารกองทุนพัฒนาฯ และกองทุนเผื่อระวังฯ จะกระทำได้โดยมีการ
ลงมติในที่ประชุมคณะกรรมการฯ ด้วยคะแนนเสียงไม่น้อยกว่า 3 ใน 4 ของคณะกรรมการที่เข้าร่วมประชุม

หมวดที่ 8 การยกเลิกกองทุน

ข้อ 17 การยกเลิกกองทุนพัฒนาฯ และกองทุนเผื่อระวังฯ ได้ก็ต่อเมื่อหยุดการทำเหมือง หรือสิ้นอายุ
ประทานบัตรที่ระบุให้จัดตั้งกองทุนฯ

ข้อ 18 เงินกองทุนพัฒนาฯ และกองทุนเผื่อระวังฯ ที่เหลือหลังจากได้ชำระบัญชีเรียบร้อยแล้ว
ให้คณะกรรมการฯ พิจารณาตามความเหมาะสมในการนำเงินดังกล่าวมาใช้ประโยชน์แก่หมู่บ้านฯ หรือ
โครงการที่หมู่บ้านฯ ได้รับผลประโยชน์ร่วมด้วย

ทั้งนี้ ตั้งแต่บัดนี้เป็นต้นไป



ประกาศ ณ วันที่ 22 เมษายน พ.ศ.2567

(นางโสภิตา อีระกาญจน์)

กรรมการ

บริษัท สหชาติเศรษฐกิจ จำกัด

เอกสารแนบ 3

รายงานการประชุมคณะกรรมการมวชนสัมพันธ์

โครงการเหมืองแร่yipซัมและแอนไฮไดรต์

บริษัท สหชาติเศรษฐกิจ จำกัด

ครั้งที่ 1/2567

2/2567

สรุปรายงานการประชุมคณะกรรมการมวชนสัมพันธ์
กองทุนพัฒนาหมู่บ้านรอบพื้นที่เหมืองแร่และกองทุนเฝ้าระวังสุขภาพชุมชน
คำขอแปลงประทานบัตรที่ 7/2554 รวมแผนผังการทำเหมืองเดียวกันกับคำขอแปลงประทานบัตรที่ 5/2558
และคำขอแปลงประทานบัตรที่ 3/2561
ของ บริษัท สหชาติเศรษฐกิจ จำกัด ครั้งที่ 1 ประจำปี 2567

ประชุม ณ ห้องประชุมสำนักงาน บริษัท สหชาติเศรษฐกิจ จำกัด อำเภอหนองบัว จังหวัดนครสวรรค์
วันพุธที่ 10 มกราคม 2567 เริ่มประชุมเวลา 9.30 นาฬิกา

ผู้เข้าร่วมประชุม

1. นายชาคริต พรหมทอง	ตัวแทนสาธารณสุขอำเภอหนองบัว
2. นางณปภัช จันทรมณี	ตัวแทนพัฒนาการอำเภอหนองบัว
3. นายธานี ปั้นพิพัฒน์	ตัวแทนเกษตรอำเภอหนองบัว
4. นางสาวเกศวลี กันทา	ตัวแทนเกษตรอำเภอหนองบัว
5. นายไสว พิกุลศรี	นายกองค์การบริหารส่วนตำบลทุ่งทอง
6. นายสมชาย แยมกุล	กำนันตำบลทุ่งทอง
7. นายสุภชัย นิเวศน์สุคติ	ผู้ใหญ่บ้าน หมู่ 1 บ้านทุ่งทอง
8. นายสัณติชัย เหลืองสุรภัสกุล	ผู้ใหญ่บ้าน หมู่ 2 บ้านเหมืองแร่
9. นายภูษิต สุริวงษ์	ผู้ใหญ่บ้าน หมู่ 4 บ้านเขาแม่แก่
10. นายปรีชา เทียมผล	ผู้ใหญ่บ้าน หมู่ 7 บ้านรังงาม
11. นางสมนึก ธงชัย	ผู้ใหญ่บ้าน หมู่ 11 บ้านสระตายม
12. นายมงคล พระอินทร์	ผู้ใหญ่บ้าน หมู่ 13 บ้านหนองลก
13. นางวันเพ็ญ คำดา	ผู้ใหญ่บ้าน หมู่ 14 บ้านสายฝน
14. นายอิศรานุวัฒน์ คงเลื่อน	ผู้อำนวยการโรงพยาบาลส่งเสริมสุขภาพตำบลบ้านเหมืองแร่
15. นายสุเทพ พูลสวัสดิ์	ผู้อำนวยการโรงพยาบาลส่งเสริมสุขภาพตำบลบ้านหนองคู่
16. นายนพพร รัตนเวชสิทธิ	ผู้อำนวยการโรงเรียนสหชาติเศรษฐกิจวิทยา
17. นางสาวชากริ โกเมศ	ตัวแทนโรงเรียนบ้านทุ่งทอง
18. นางสาวหฤทัย ศรีทอง	ตัวแทนวัดทุ่งทอง
19. พระมานะชัย วิฑูริโน	พระเลขาฯ ตัวแทนวัดสหชาติประชาธรรม
20. นายณัฐพงษ์ สถาณพันธ์	ตัวแทนบริษัท สหชาติเศรษฐกิจ จำกัด
21. นายปรีชา แก้วใหญ่	ตัวแทนบริษัท สหชาติเศรษฐกิจ จำกัด และเลขานุการ

กรรมการที่ไม่มาประชุม ไม่มี

เริ่มเปิดประชุมเวลา 9.30 นาฬิกา

ในที่ประชุมมีมติให้ นายณัฐพงษ์ สถาณพันธ์ เป็นประธานในที่ประชุม และได้กล่าวเปิดประชุม พร้อมกับได้ให้
นายปรีชา แก้วใหญ่ ดำเนินการประชุมตามวาระ ดังนี้

วาระที่ 1 เรื่องที่แจ้งให้ที่ประชุมทราบ

1.1 เรื่องประธานในที่ประชุมแจ้งให้ที่ประชุมทราบ

- นายณัฐพงษ์ สถาณพันธ์ ตัวแทนบริษัท สหชาติเศรษฐกิจ จำกัด ได้กล่าวว่าบริษัทฯ ได้รับประทานบัตรจำนวน 3 ประทานบัตร ซึ่งเดิมคือคำขอประทานบัตรที่ 7/2554 ได้รับเลขที่ประทานบัตร คือ 32282/16540 ,คำขอประทานบัตรที่ 5/2558 ได้รับเลขที่ประทานบัตร คือ 662/16541 และคำขอประทานบัตรที่ 3/2561 ได้รับเลขที่ประทานบัตรคือ 32321/16542 ซึ่งทั้ง 3 ประทานบัตร มีอายุ 30 ปี ซึ่งเมื่อได้รับประทานบัตรแล้ว บริษัทฯ จะดำเนินการจัดตั้งกองทุน ประกอบด้วย กองทุนพัฒนาหมู่บ้านรอบพื้นที่เหมืองแร่ และกองทุนเฝ้าระวังสุขภาพชุมชน ซึ่งกองทุนพัฒนาหมู่บ้านรอบพื้นที่เหมืองแร่ จะได้งบประมาณ กองทุนละ 500,000 บาท/ปี ,กองทุนเฝ้าระวังสุขภาพชุมชน จะได้รับงบประมาณ กองทุนละ 200,000 บาท/ปี โดยรวมทั้งสิ้น 6 กองทุน

วาระการประชุม

วาระที่ 1 เรื่องที่แจ้งให้ที่ประชุมทราบ

1.1 เรื่องประธานในที่ประชุมแจ้งให้ที่ประชุมทราบ

ที่มาของคณะกรรมการมวลชนสัมพันธ์ และการจัดตั้งกองทุนพัฒนาหมู่บ้านรอบพื้นที่เหมืองแร่ และกองทุนเฝ้าระวังสุขภาพชุมชน

2

1.2 เรื่องเลขานุการแจ้งให้ทราบ

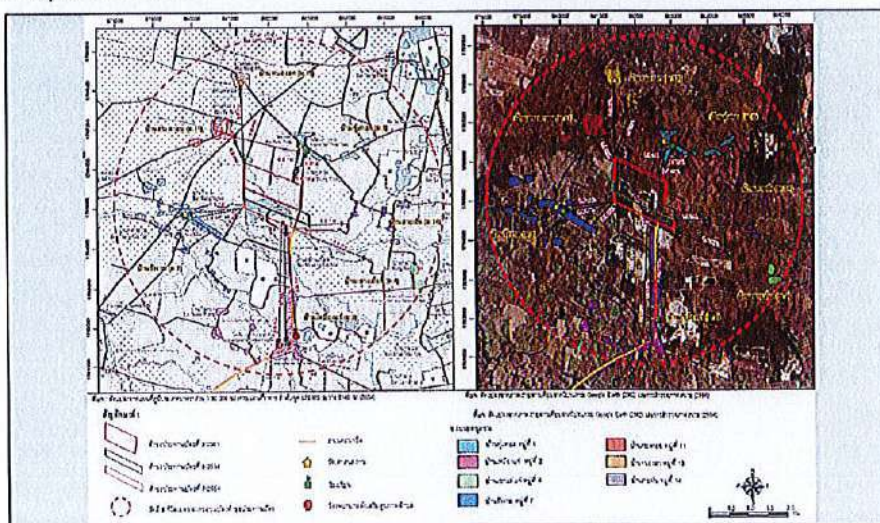

- นายณัฐพงษ์ สถาณพันธ์ ตัวแทนบริษัท สหชาติเศรษฐกิจ จำกัด ได้กล่าวชี้แจงที่มาของการจัดตั้งกองทุน คือ เพื่อใช้ในการพัฒนาและเฝ้าระวังสุขภาพชุมชนรอบพื้นที่เหมืองแร่

กองทุนพัฒนาหมู่บ้านรอบพื้นที่เหมืองแร่ มีวัตถุประสงค์เพื่อเป็นงบประมาณดำเนินงานหรือกิจกรรมเกี่ยวกับการพัฒนาหมู่บ้านรอบพื้นที่ประทานบัตรของบริษัท ฯ ตามประกาศกรมอุตสาหกรรมพื้นฐานและการเหมืองแร่ เรื่อง แนวทางการบริหารจัดการกองทุนพัฒนาหมู่บ้านรอบพื้นที่เหมืองแร่ พ.ศ.2559

กองทุนเฝ้าระวังสุขภาพชุมชน มีวัตถุประสงค์เพื่อ เป็นงบประมาณดำเนินงานหรือกิจกรรมเกี่ยวกับการเฝ้าระวังสุขภาพอนามัย การตรวจสุขภาพของประชาชน หรือส่งเสริมสุขภาพของประชาชน ตามมติความเห็นชอบของ คณะกรรมการฯ รวมทั้งสนับสนุนกิจกรรมสาธารณสุขของชุมชนที่อยู่รอบพื้นที่ประทานบัตรของบริษัทฯ ตามประกาศ กรมอุตสาหกรรมพื้นฐานและการเหมืองแร่ เรื่อง แนวทางการบริหารจัดการกองทุนเฝ้าระวังสุขภาพชุมชนสำหรับ โครงการเหมืองแร่ พ.ศ.2559

- นายปรีชา แก้วใหญ่ ตัวแทนบริษัท สหชาติเศรษฐกิจ จำกัด และเลขานุการ ได้กล่าวว่าประกาศแต่งตั้ง คณะกรรมการมวชนสัมพันธ์ อยู่ระหว่างดำเนินการลงนาม ซึ่งทุกท่านที่ร่วมประชุมในวันนี้ คือคณะกรรมการมวชนสัมพันธ์ของบริษัท สหชาติเศรษฐกิจ จำกัด

วาระที่ 2 รับรองการประชุม

- นายปรีชา แก้วใหญ่ ตัวแทนบริษัท สหชาติเศรษฐกิจ จำกัด และเลขานุการ ได้ขอมติรับรองการประชุมการ แต่งตั้งคณะกรรมการมวชนสัมพันธ์ ครั้งที่ 1 ในครั้งนี้หรือไม่

วาระที่ 2 รับรองการประชุม

ขอมติรับรองการประชุมการแต่งตั้งคณะกรรมการมวชนสัมพันธ์ ครั้งที่ 1

มติที่ประชุม.....

5

- คณะกรรมการฯ มีมติเห็นชอบ 21 เสียง, ไม่เห็นชอบ 0 เสียง, ไม่ลงมติ 0 เสียง

วาระที่ 3 เรื่องสืบเนื่อง – เรื่องค้างการพิจารณา

- นายปรีชา แก้วใหญ่ ตัวแทนบริษัท สหชาติเศรษฐกิจ จำกัด และเลขานุการ ได้กล่าวว่าไม่มีเรื่องสืบเนื่อง หรือเรื่องค้างการพิจารณา เนื่องจากเป็นการประชุมครั้งแรก

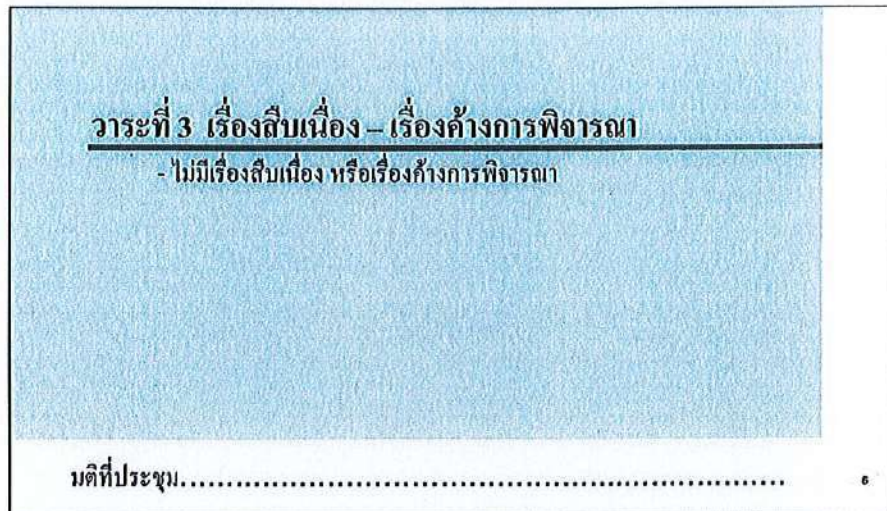

- คณะกรรมการฯ มีมติเห็นชอบ 21 เสียง, ไม่เห็นชอบ 0 เสียง, ไม่ลงมติ 0 เสียง

วาระที่ 4 เรื่องเพื่อพิจารณา

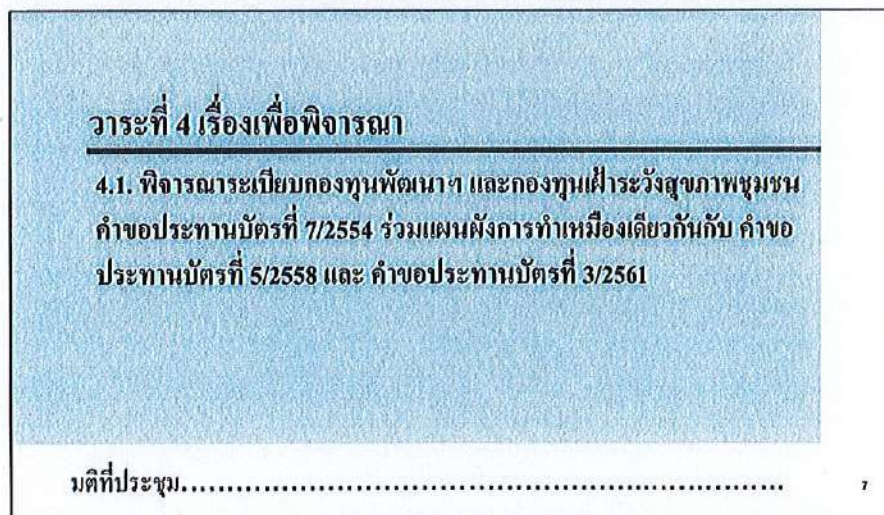

- นายปรีชา แก้วใหญ่ ตัวแทนบริษัท สหชาติเศรษฐกิจ จำกัด และเลขานุการ ได้กล่าวนำเข้าสู่วาระที่ 4.1 พิจารณาระเบียบกองทุนพัฒนาฯ และกองทุนเฝ้าระวังสุขภาพชุมชน คำขอประธานบัตรที่ 7/2554 ร่วมแผนผังการทำเหมืองเดียวกันกับคำขอประธานบัตรที่ 5/2558 และคำขอประธานบัตรที่ 3/2561 ท่านคณะกรรมการฯทุกท่านพิจารณาเป็นข้อๆ หากท่านคณะกรรมการฯ มีข้อเสนอแนะเพิ่มเติมหรือแก้ไขสามารถแจ้งได้ทันที หมวดที่ 1 ชื่อและที่ตั้ง ข้อ 1 ชื่อกองทุนมีชื่อว่า กองทุนพัฒนาหมู่บ้านรอบพื้นที่เหมืองแร่, กองทุนเฝ้าระวังสุขภาพชุมชน ข้อ 2 ยังไม่

- ปรีชา แก้วใหญ่ ตัวแทนบริษัท สหชาติเศรษฐกิจ จำกัด และเลขานุการ ได้กล่าวชี้แจงหมวดที่ 3 กองทุนพัฒนาฯ และกองทุนเฝ้าระวังฯ ทรัพย์สิน การได้มาซึ่งทรัพย์สิน และรูปแบบการใช้ ข้อ 5 การนำเงินเข้ากองทุนให้ผู้ถือประทานบัตรนำเงินเข้ากองทุนพัฒนาฯ และกองทุนเฝ้าระวังฯ ในเดือนแรกหลังจากได้รับอนุญาตประทานบัตรหรือต่ออายุ ประทานบัตร ตามวงเงินขั้นต่ำที่กำหนดไว้ตามเงื่อนไขแนบท้ายรายงาน โดยกองทุนพัฒนาหมู่บ้านรอบพื้นที่เหมืองแร่ จำนวน 500,000 บาทต่อแปลงประทานบัตร กองทุนเฝ้าระวังสุขภาพชุมชน จำนวน 200,000 บาทต่อแปลงประทานบัตร ในช่วงปีที่สองจนถึงสิ้นอายุประทานบัตรให้นำเงินเข้าบัญชีกองทุนพัฒนาฯ และกองทุนเฝ้าระวังฯ ตามอัตราดังกล่าวในช่วงเดือนมกราคมของทุกปี และสอบถามคณะกรรมการว่ามีข้อสอบถามเกี่ยวกับข้อ 5 หรือไม่

- คณะกรรมการฯ ไม่มีข้อสอบถามเพิ่มเติม

- ปรีชา แก้วใหญ่ ตัวแทนบริษัท สหชาติเศรษฐกิจ จำกัด และเลขานุการ ได้กล่าวชี้แจงข้อ 6 การบริหารกองทุน ให้คณะกรรมการฯ เป็นผู้บริหารจัดการกองทุน โดยทำหน้าที่พิจารณาแผนงาน และผลการดำเนินงานกิจกรรม หรือโครงการพัฒนาหมู่บ้านรอบพื้นที่เหมืองแร่ และจัดทำแผนตรวจสอบสุขภาพประชาชน หรือกิจกรรมเฝ้าระวังสุขภาพประชาชนที่อาจได้รับผลกระทบจากการประกอบกิจการเหมืองแร่ พร้อมทั้งรายงานผลการดำเนินงานให้กับหน่วยงานที่เกี่ยวข้องรับทราบ และได้สอบถามท่านคณะกรรมการฯ มีข้อเสนอแนะเพิ่มเติมหรือแก้ไขในหมวดที่ 3 หรือไม่

- คณะกรรมการฯ ไม่มีข้อเสนอแนะเพิ่มเติมหรือแก้ไข

- ปรีชา แก้วใหญ่ ตัวแทนบริษัท สหชาติเศรษฐกิจ จำกัด และเลขานุการ ได้กล่าวชี้แจง หมวดที่ 4 อำนาจหน้าที่ และความรับผิดชอบ ของคณะกรรมการ ข้อ 7 คณะกรรมการมีอำนาจหน้าที่และความรับผิดชอบ ดังต่อไปนี้ 1.พิจารณาให้ความเห็นชอบ แก้ไข เพิ่มเติม ระเบียบบริหารกองทุนพัฒนาหมู่บ้านรอบพื้นที่เหมืองแร่ และกองทุนเฝ้าระวังสุขภาพชุมชน เพื่อเป็นกรอบการดำเนินงานของคณะกรรมการฯ รวมทั้งแต่งตั้งผู้มีอำนาจลงนามเบิกจ่ายงบประมาณ 2.พิจารณาให้ความเห็นชอบแผนการดำเนินงานกิจกรรมหรือโครงการพัฒนาหมู่บ้านรอบพื้นที่เหมืองแร่ และการเบิกจ่ายงบประมาณกองทุนพัฒนาฯ และกองทุนเฝ้าระวังฯ 3.ตรวจสอบ เสนอแนะให้ความคิดเห็นผลการดำเนินงานของกองทุนพัฒนาฯ และกองทุนเฝ้าระวังฯ และรายงานผลการดำเนินงานให้กับหน่วยงานที่เกี่ยวข้องรับทราบ 4.ประชาสัมพันธ์ข้อมูลโครงการ พร้อมทั้งตรวจสอบข้อร้องเรียนชุมชนว่าได้รับผลกระทบจากการประกอบกิจการโครงการเหมืองแร่เปิดขั้วของบริษัทฯ หากมีข้อร้องเรียนจากชุมชนต้องติดตามการแก้ไข โดยให้เป็นธรรมแก่ทุกฝ่าย จนแล้วเสร็จภายในระยะเวลาที่กำหนด 5.ดำเนินการอื่นๆ ตามที่ได้รับมอบหมาย และได้สอบถามท่านคณะกรรมการฯ มีข้อเสนอแนะเพิ่มเติมหรือแก้ไขในหมวดที่ 4 หรือไม่

- คณะกรรมการฯ ไม่มีข้อเสนอแนะเพิ่มเติมหรือแก้ไข

- ปรีชา แก้วใหญ่ ตัวแทนบริษัท สหชาติเศรษฐกิจ จำกัด และเลขานุการ ได้กล่าวชี้แจงหมวดที่ 5 การประชุมและอัตราค่าเบี้ยประชุมของคณะกรรมการ ข้อ 8 คณะกรรมการฯ จะต้องจัดให้มีการประชุมตามความเหมาะสม หรือตามมติความเห็นชอบของคณะกรรมการฯ แต่ทั้งนี้ต้องจัดให้มีการประชุมอย่างน้อย 1 ครั้งต่อปี และต้องมีคณะกรรมการเข้าร่วมประชุมอย่างน้อยครั้งหนึ่งของจำนวนคณะกรรมการทั้งหมดจึงถือว่าครบองค์ประชุม

ข้อ 9 ในการประชุมคณะกรรมการฯ หากต้องการเชิญบุคคลอื่นเข้าร่วมประชุมเพื่อให้ข้อมูลหรือข้อเสนอแนะต่างๆ จะต้องได้รับมติเห็นชอบเสียงข้างมากจากคณะกรรมการฯ ที่เข้าร่วมประชุม เป็นครั้งคราวไป ข้อ 10 มติเรื่องต่างๆ ของที่ประชุมคณะกรรมการฯ ให้ถือเสียงข้างมากของที่ประชุมคณะกรรมการฯ ข้อ 11 หากโครงการใดที่ได้รับการลงมติเห็นชอบจากคณะกรรมการฯ ในที่ประชุมเรียบร้อยแล้วมีการเปลี่ยนแปลง แก้ไข เพิ่มเติม จะต้องขอมติผ่าน Application line อีกครั้ง พร้อมกับจะต้องได้รับมติเห็นชอบเกินกึ่งหนึ่งของคณะกรรมการฯ ที่เป็นสมาชิกใน Application line กลุ่มนั้น โดยกำหนดระยะเวลาการพิจารณาของคณะกรรมการฯ 24 ชม. นับตั้งแต่เลขานุการฯ ลงข้อมูล ในกรณีคณะกรรมการฯ ท่านใดไม่แสดงความเห็นจะถือว่าเห็นชอบ เนื่องจากกองทุนแปลงปรธานบัตรอื่น ๆ ที่ผ่านมา เราได้ส่งโครงการขอมติผ่านกลุ่มไลน์ที่เราตั้งขึ้น เพื่อให้สะดวกรวดเร็วมากยิ่งขึ้น เพื่อใช้เป็นหลักฐานในการเบิกจ่ายงบประมาณต่อไป และสอบถามท่านคณะกรรมการฯ ว่ามีข้อเสนอแนะเพิ่มเติมแก้ไขเกี่ยวกับข้อที่ 11 หรือไม่

- คณะกรรมการฯ ไม่มีข้อเสนอแนะเพิ่มเติมหรือแก้ไข

- ปรีชา แก้วใหญ่ ตัวแทนบริษัท สหชาติเศรษฐกิจ จำกัด และเลขานุการ ได้กล่าวชี้แจง ข้อ 12 การกำหนดอัตราค่าเบี้ยประชุมให้เป็นไปตามมติความเห็นชอบคณะกรรมการฯ โดยอัตราที่กำหนดต้องคำนึงถึงสถานะการเงินของกองทุนพัฒนาฯ และกองทุนเฝ้าระวังฯ และภารกิจตามหน้าที่เป็นสำคัญ ทั้งนี้การจ่ายค่าเบี้ยประชุมให้จ่ายเป็นต่อหน่วยงาน ไม่ใช่ต่อจำนวนบุคคลที่เข้าร่วมประชุม ข้อ 13 หากงบประมาณในส่วนของการบริหารจัดการและค่าเบี้ยประชุมมีเงินคงเหลือจากการเบิกจ่าย หน่วยงานที่มีความประสงค์ใช้งบประมาณในส่วนดังกล่าว สามารถนำเสนอโครงการต่อคณะกรรมการฯ โดยให้เป็นไปตามระเบียบบริหารกองทุนฯ และสอบถามท่านคณะกรรมการฯ ว่ามีข้อสอบถามเพิ่มเติมเกี่ยวกับหมวดที่ 5 หรือไม่

- คณะกรรมการฯ ไม่มีข้อเสนอแนะเพิ่มเติมหรือแก้ไข

- ปรีชา แก้วใหญ่ ตัวแทนบริษัท สหชาติเศรษฐกิจ จำกัด และเลขานุการ ได้กล่าวชี้แจง หมวดที่ 6 การเงิน ข้อ 14 คณะกรรมการผู้มีอำนาจลงนามเบิกจ่ายงบประมาณกองทุน บัญชีกองทุนพัฒนาฯ และกองทุน เฝ้าระวังฯ จะต้องมิได้มีตัวแทนจากบริษัทฯ จำนวน 1 ท่าน ได้รับการแต่งตั้งตามมติในที่ประชุม จำนวน 2 ท่าน และการเบิกถอนต้องมีผู้มีอำนาจลงนาม 2 ใน 3 ท่าน เป็นผู้ลงนามเบิกจ่ายงบประมาณ ข้อ 15 หากมีเหตุขัดข้องในการเบิกจ่ายงบประมาณ ให้คณะกรรมการพิจารณา โดยให้ถือเสียงข้างมาก ของมติในที่ประชุมคณะกรรมการฯ หมวดที่ 7 การแก้ไข เพิ่มเติม ระเบียบการบริหารกองทุน ข้อ 16 การแก้ไข เพิ่มเติม ระเบียบการบริหารกองทุนพัฒนาฯ และกองทุนเฝ้าระวังฯ จะกระทำได้โดยมีการลงมติในที่ประชุมคณะกรรมการฯ ด้วยคะแนนเสียงไม่น้อยกว่า 3 ใน 4 ของคณะกรรมการฯ ที่เข้าร่วมประชุม และสอบถามท่านคณะกรรมการฯ ว่ามีข้อสอบถาม แก้ไขเพิ่มเติมหรือไม่

- คณะกรรมการฯ ไม่มีข้อสอบถามแก้ไขเพิ่มเติม

- ปรีชา แก้วใหญ่ ตัวแทนบริษัท สหชาติเศรษฐกิจ จำกัด และเลขานุการ ได้กล่าวชี้แจง หมวดที่ 8 การยกเลิกกองทุน ข้อ 17 การยกเลิกกองทุนพัฒนาฯ และกองทุนเฝ้าระวังฯ ได้ก้ต่อเมื่อหยุดการทำเหมือง หรือสิ้นอายุปรธานบัตรที่ระบุให้จัดตั้งกองทุนฯ ข้อ 18 เงินกองทุนพัฒนาฯ และกองทุนเฝ้าระวังฯ ที่เหลือหลังจากได้ชำระบัญชีเรียบร้อยแล้ว ให้คณะกรรมการฯ พิจารณาตามความเหมาะสมในการนำเงินดังกล่าวมาใช้ประโยชน์แก่หมู่บ้านฯ หรือ

โครงการที่หมู่บ้านฯ ได้รับผลประโยชน์ร่วมด้วย และสอบถามท่านคณะกรรมการฯ ว่ามีข้อสอบถาม แก้ไขเพิ่มเติมหรือไม่

- คณะกรรมการฯ ไม่มีข้อสอบถามแก้ไขเพิ่มเติม

- ปรีชา แก้วใหญ่ ตัวแทนบริษัท สหชาติเศรษฐกิจ จำกัด และเลขานุการ ได้กล่าวชี้แจงว่าในกองทุนพัฒนาจะมีในส่วนของค่าบริหารจัดการกองทุน เป็นค่าเบี้ยประชุมคณะกรรมการฯ ค่าอาหารต่าง ซึ่งในปีที่ผ่านมาเป็นช่วงของการที่มีการแพร่ระบาดของ Covid-19 จึงทำให้งดการประชุมไป และทำให้งบในส่วนค่าบริหารจัดการยังคงเหลืออยู่ และเพื่อประโยชน์สูงสุด จึงเปิดโอกาสให้นางบในส่วนค่าบริหารจัดการมาใช้ได้ โดยต้องเป็นไปตามระเบียบบริหารกองทุน

- นายภูษิต สุริวงษ์ ผู้ใหญ่บ้าน หมู่ 4 บ้านเขาแม่แก้ว ได้กล่าวเสนอเพิ่มเติมในข้อที่ 13 ถ้าหน่วยงานใดจะนำไปใช้ในหน่วยงาน เช่น เกษตรอำเภอ นำไปใช้ในโครงการของเกษตรอำเภอนองบัว เป็นต้น

- นายชาคริต พรหมทอง ตัวแทนสาธารณสุขอำเภอหนองบัว ได้กล่าวเสนอเพิ่มเติมว่าอาจจะเพิ่มคำนิยามในข้อ 3 เช่น คำว่าหน่วยงาน หมายถึงอะไร เพราะเมื่อเรามาอ่านในข้อ 13 จะได้เข้าใจว่าหน่วยงานมีใครบ้าง และคำว่าหมู่บ้านฯ มีหมู่บ้านที่อยู่ในพื้นที่รอบเหมืองแร่ ระบุหมู่บ้านไว้ เพื่อให้ชัดเจน

- นายสมชาย แยมกุล กำนันตำบลทุ่งทอง ได้กล่าวว่าเพื่อให้รู้ว่าหมู่บ้านได้สามารถใช้งบประมาณได้

- นายสมชาย แยมกุล กำนันตำบลทุ่งทอง ได้กล่าวเสนอเพิ่มเติม ในข้อที่ 5 อาจจะเพิ่มเติมรายละเอียดเกี่ยวกับการนำเงินเข้ากองทุน แต่ละประธานบัตรให้ระบุจำนวนให้ชัดเจน

- นายไสว พิกุลศรี นายกองค์การบริหารส่วนตำบลทุ่งทอง ได้กล่าวเห็นด้วย

- ปรีชา แก้วใหญ่ ตัวแทนบริษัท สหชาติเศรษฐกิจ จำกัด และเลขานุการ ได้รับทราบ และได้สอบถามคณะกรรมการฯ ว่ามีข้อเสนอแนะเพิ่มเติมหรือไม่

- นายชาคริต พรหมทอง ตัวแทนสาธารณสุขอำเภอหนองบัว ได้สอบถามเกี่ยวกับข้อ 18 งบประมาณทั้งตำบลสามารถนำไปใช้ได้หรือไม่ เพื่อเป็นข้อสังเกตถ้าเขียนแบบนี้ คือ ทั้งตำบลสามารถใช้ได้ ให้แก้ไขเป็น แก่ชุมชนในพื้นที่รอบเหมืองแร่

- นายสมชาย แยมกุล กำนันตำบลทุ่งทอง ได้กล่าวว่าสอบถามว่างบประมาณในส่วนนี้ สามารถนำมาใช้ในกรณีกองทุนสิ้นสุดแล้วหรือเป็นงบประมาณที่คงเหลือแต่ละปีหรือไม่อย่างไร

- นายณัฐพงษ์ สถาณพันธ์ ตัวแทนบริษัท สหชาติเศรษฐกิจ จำกัด ได้กล่าวว่าสามารถนำงบประมาณมาใช้ในกรณีกองทุนสิ้นสุดแล้ว โดยในแต่ละปีจะทยอยคงงบประมาณในส่วนบริหารจัดการที่คงเหลือไปในปีต่อไป

- นายสันติชัย เหลืองสุรภัสกุล ผู้ใหญ่บ้าน หมู่ 2 บ้านเหมืองแร่ ได้กล่าวเพิ่มเติมว่าโดยหน่วยงานที่สามารถใช้ได้ ให้เป็นไปตามที่นายชาคริต พรหมทอง ตัวแทนสาธารณสุขอำเภอหนองบัว ได้กล่าวไว้ข้างต้น

- นายณัฐพงษ์ สถาณพันธ์ ตัวแทนบริษัท สหชาติเศรษฐกิจ จำกัด ได้กล่าวชี้แจงเพิ่มเติมว่าโดยอ้างตามพื้นที่ตามข้อเสนอมา คือ เขตหมู่บ้านรอบพื้นที่เหมืองแร่เท่านั้น

- นายชาคริต พรหมทอง ตัวแทนสาธารณสุขอำเภอหนองบัว ได้เสนอว่าให้แก้ไขในส่วนข้อ 18 ว่าให้ใช้ประโยชน์ในหมู่บ้านรอบพื้นที่รอบเหมืองแร่ เพื่อไม่ให้ระเบียบนั้นขัดแย้งกัน

- นายปรีชา แก้วใหญ่ ตัวแทนบริษัท สหชาติเศรษฐกิจ จำกัด และเลขานุการ ได้กล่าวรับทราบ

- นายณัฐพงษ์ สถาณพันธ์ ตัวแทนบริษัท สหชาติเศรษฐกิจ จำกัด ได้กล่าวเพิ่มเติมว่าให้เพิ่มคำนิยาม เนื่องจาก

ประธานบัตรแต่ละแปลงรัศมีไม่เหมือนกัน

- นายสมชาย แยมกุล กำนันตำบลทุ่งทอง ได้กล่าวสอบถามเพิ่มเติมว่าระเบียบบริหารกองทุนดังกล่าวนี้ คณะกรรมการฯทุกท่านเห็นชอบ แต่ฝากถึงว่าอยากให้ใช้ได้ภายในตำบลทุ่งทอง ไม่อยากให้แค่หมู่บ้านรอบพื้นที่

เหมืองแร่ โดยเสนอท่านคณะกรรมการพิจารณา

- นายณัฐพงษ์ สถาณพันธ์ ตัวแทนบริษัท สหชาติเศรษฐกิจ จำกัด ได้กล่าวสอบถามท่านคณะกรรมการว่าใน

ข้อ 18 มีความเห็นอย่างไร

- นายปรีชา แก้วใหญ่ ตัวแทนบริษัท สหชาติเศรษฐกิจ จำกัด และเลขานุการ ได้กล่าวเพิ่มเติมว่าในกรณีข้อ

18 หากมีงบประมาณคงเหลือหลังจากปิดบัญชีเรียบร้อยแล้ว โดยท่านกำนันเสนอให้ใช้ประโยชน์ได้ทั้งตำบลทุ่งทอง

ท่านคณะกรรมการฯ มีความเห็นอย่างไร

- นายสมชาย แยมกุล กำนันตำบลทุ่งทอง ได้กล่าวสอบถามว่าในข้อ 18 จะสามารถใช้ได้ก็ต่อเมื่อปิดกองทุน

เท่านั้นใช่หรือไม่

- นายณัฐพงษ์ สถาณพันธ์ ตัวแทนบริษัท สหชาติเศรษฐกิจ จำกัด ได้กล่าวว่าใช่

- นายสมชาย แยมกุล กำนันตำบลทุ่งทอง ได้กล่าวสอบถามเพิ่มเติมในข้อ 13 ในปีนี้กองทุนพัฒนาหมู่บ้านรอบ

พื้นที่เหมืองแร่ จะได้รับงบประมาณ 3 แปลง รวมเป็นงบประมาณ 1,500,000 บาท หากมีค่าใช้จ่ายเหลือค่าบริหาร

จัดการแล้ว เหลือจำนวน 10,000 – 20,000 บาท เพื่อหน่วยงานอื่นๆ จะนำไปใช้ เช่น หน่วยงานของเกษตรอำเภอ

หนองบัว ที่มีโครงการไปใช้ที่หมู่ 4 บ้านเขาแม่แก่ สามารถใช้งบประมาณนี้ได้หรือไม่ เพราะเกษตรอำเภอหนองบัว ไม่ได้

อยู่ในรัศมี 3 กิโลเมตร

- นายณัฐพงษ์ สถาณพันธ์ ตัวแทนบริษัท สหชาติเศรษฐกิจ จำกัด ได้กล่าวชี้แจงว่าวัตถุประสงค์คือรอบพื้นที่

เหมืองแร่ตามคำนิยามของแต่ละแปลงหรือไม่

- นายสมชาย แยมกุล กำนันตำบลทุ่งทอง ได้กล่าวว่าจะเสนอให้เปลี่ยนในข้อที่ 13 เนื่องจากบางหน่วยงาน

ไม่ได้อยู่ในรัศมี 3 กิโลเมตร แต่นำงบประมาณมาใช้ในตำบลทุ่งทอง เช่น หน่วยงานเกษตรอำเภอ เป็นต้น จึงเสนอให้

คณะกรรมการฯ พิจารณา

- นายปรีชา แก้วใหญ่ ตัวแทนบริษัท สหชาติเศรษฐกิจ จำกัด และเลขานุการ ได้กล่าวชี้แจงเพิ่มเติมว่าถ้าเป็น

หน่วยงานอื่นๆ สามารถเขียนโครงการเพื่อใช้งบประมาณได้ แต่พื้นที่ที่อยู่รอบพื้นที่เหมืองแร่ ในรัศมี 3 กิโลเมตร จะต้อง

ได้รับประโยชน์ร่วมด้วย

- นายสันติชัย เหลืองสุรภิสกุล ผู้ใหญ่บ้าน หมู่ 2 บ้านเหมืองแร่ ได้กล่าวชี้แจงเพิ่มเติมว่าเหมือนเป็นการตั้ง

โครงการของทั้งตำบล เช่น เขียนโครงการรวมทั้งตำบล แต่นำไปลงในหมู่ 10 บ้านปากดง เป็นต้น

- นายสมชาย แยมกุล กำนันตำบลทุ่งทอง ได้กล่าวสอบถามเพิ่มเติมว่า หมู่ 4 บ้านเขาแม่แก่ มีการจัดงานใน

วันที่ 31 นี้ จะสามารถใช้งบประมาณนี้ได้หรือไม่

- นายณัฐพงษ์ สถาณพันธ์ ตัวแทนบริษัท สหชาติเศรษฐกิจ จำกัด ได้กล่าวว่าโครงการดังกล่าว หมู่บ้านรัศมี 3 กิโลเมตร ต้องได้รับประโยชน์ด้วย

- นายปรีชา แก้วใหญ่ ตัวแทนบริษัท สหชาติเศรษฐกิจ จำกัด และเลขานุการ ได้กล่าวว่ายกตัวอย่าง เช่น โครงการอบรมทำปุ๋ยน้ำ ที่ทั้งหมู่บ้านรอบพื้นที่เหมืองแร่และหมู่บ้านนอกพื้นที่ได้รับประโยชน์ร่วมกัน ต้องเป็นโครงการลักษณะนี้

- นายภูษิต สุริวงษ์ ผู้ใหญ่บ้าน หมู่ 4 บ้านเขาแม่แก่ ได้สอบถามว่าต้องได้รับประโยชน์ภาพรวมทั้งตำบลใช่หรือไม่

- นายณัฐพงษ์ สถาณพันธ์ ตัวแทนบริษัท สหชาติเศรษฐกิจ จำกัด ได้กล่าวว่าใช่

- นายชาคริต พรหมทอง ตัวแทนสาธารณสุขอำเภอหนองบัว ได้กล่าวเสนอว่าให้เพิ่มคำนิยาม คำว่าโครงการระบุไว้ว่าการเขียนโครงการจะต้องดำเนินการตามวัตถุประสงค์ของกองทุนฯ และชุมชนที่อยู่ในพื้นที่รอบเหมืองแร่จะต้องได้รับประโยชน์ในโครงการนั้นๆด้วย เช่น โครงการของพัฒนาการ เกษตรอำเภอ จะได้เขียนโครงการในภาพรวมของทั้งตำบลได้หรือไม่

- นายณัฐพงษ์ สถาณพันธ์ ตัวแทนบริษัท สหชาติเศรษฐกิจ จำกัด ได้กล่าวว่าสามารถทำได้

- นายปรีชา แก้วใหญ่ ตัวแทนบริษัท สหชาติเศรษฐกิจ จำกัด และเลขานุการ ได้สอบถามท่านคณะกรรมการว่ามีข้อเสนอแนะ แก่ไขเพิ่มเติมหรือไม่ และในข้อ 18 ในการใช้งบประมาณคงเหลือจากกองทุนฯ เมื่อสิ้นสุดประธานบัตรจะแก้ไขเป็นเฉพาะหมู่บ้านรอบพื้นที่เหมืองแร่ หรือทั้งตำบลที่สามารถมาใช้ประโยชน์จากงบประมาณนี้ได้

- นายสัณติชัย เหลืองสุรภิสกุล ผู้ใหญ่บ้าน หมู่ 2 บ้านเหมืองแร่ ได้กล่าวว่าให้ยึดตามนิยาม คือ หมู่บ้านรอบพื้นที่เหมืองแร่

- นางณปภัช จันทรมณี ตัวแทนพัฒนาการอำเภอหนองบัว ได้กล่าวเสนอว่าในข้อ 18 ให้เพิ่มเติมข้อความว่าให้หมู่บ้านรอบพื้นที่เหมืองแร่ ได้รับผลประโยชน์ร่วมด้วย

- นายปรีชา แก้วใหญ่ ตัวแทนบริษัท สหชาติเศรษฐกิจ จำกัด และเลขานุการ ได้กล่าวรับทราบ

- นายอิศรานุวัฒน์ คงเถื่อน ผู้อำนวยการโรงพยาบาลส่งเสริมสุขภาพตำบลบ้านเหมืองแร่ ได้กล่าวสอบถามในข้อ 11 เกี่ยวกับการขอมติเห็นชอบจาก Application line ในเมื่อคณะกรรมการฯ ได้นำเสนอโครงการผ่านที่ประชุมแล้ว โดยได้รับการจัดสรรงบประมาณเป็นที่เรียบร้อยแล้ว แต่การขอความเห็นชอบน่าจะเป็นรายละเอียดของโครงการ เพราะบางโครงการต้องเสนอผ่านการประชุมถึงจะเหมาะสมและสมบูรณ์แบบ เพราะในกรณีบางโครงการเสนอขึ้นโดยไม่ผ่านการประชุมฯ อาจจะไม่เหมาะสม

- นายปรีชา แก้วใหญ่ ตัวแทนบริษัท สหชาติเศรษฐกิจ จำกัด และเลขานุการ ได้กล่าวสอบถามท่านคณะกรรมการฯ มีข้อเสนอแนะ แก่ไข เพิ่มเติมหรือไม่

- นายปรีชา แก้วใหญ่ ตัวแทนบริษัท สหชาติเศรษฐกิจ จำกัด และเลขานุการ ได้กล่าวชี้แจงเพิ่มเติมว่าเมื่อทางบริษัทฯ ดำเนินการเปิดบัญชีเสร็จเรียบร้อยแล้ว จะเรียนเชิญทุกท่านเพื่อนำเสนอโครงการอีกครั้งหนึ่ง เพราะบางที่แต่ละหมู่บ้านได้รับการจัดสรรงบประมาณไปแล้วแต่ยังไม่มีโครงการ เพราะต้องไปประชุมร่วมกับวัด โรงเรียนในหมู่บ้านก่อน

ซึ่งอาจจะไม่ได้รับความเห็นชอบจากการประชุมคณะกรรมการมวลชนสัมพันธ์ จึงได้ส่งเสนอโครงการผ่าน Application line แต่ถ้าโครงการไหนที่ผ่านการเห็นชอบในที่ประชุมแล้ว ก็ถือเป็นการร่วมพิจารณารายละเอียดโครงการอีกครั้ง

- นายชาคริต พรหมทอง ตัวแทนสาธารณสุขอำเภอหนองบัว ได้กล่าวเสนอว่าให้แก้ไขข้อความ ว่าอาจจะเป็นการขอมติเห็นชอบโครงการจากการประชุมฯ ก่อน และการนำส่งรายละเอียดเพิ่มเติมใน Application line

- นายณัฐพงษ์ สถาณพันธ์ ตัวแทนบริษัท สหชาติเศรษฐกิจ จำกัด ได้กล่าวว่าการเสนอผ่าน Application line เพื่อให้ผู้ขอใช้งบประมาณได้พิจารณาให้ถี่ถ้วนก่อน เพื่อไม่ให้เสียโอกาสในการพัฒนาในส่วนอื่นๆไป เพราะแต่ละโครงการก็มีความสำคัญเช่นกัน

- นายปรีชา แก้วใหญ่ ตัวแทนบริษัท สหชาติเศรษฐกิจ จำกัด ได้กล่าวชี้แจงเพิ่มเติมว่าบางโครงการดีมาก แต่ไม่ได้นำเสนอในการประชุมฯไว้ ก็เสียโอกาสที่นำไปพัฒนาชุมชนต่อไป จึงอยากเปิดโอกาสให้ขอมติเห็นชอบผ่าน Application line เพื่อขอมติเห็นชอบจากคณะกรรมการฯ

- นางณปภัช จันทรมณี ตัวแทนพัฒนาการอำเภอหนองบัว ได้กล่าวเสนอแนะว่าก่อนการประชุมให้แจ้งล่วงหน้า ให้แต่ละหมู่บ้านเตรียมโครงการมาเสนอในที่ประชุมก่อน ในส่วนของรายละเอียดโครงการให้ส่งใน Application line อีกครั้งหนึ่ง โดยเมื่อครบ 24 ชั่วโมงแล้ว ให้เลขาสรุปว่ามีมติเห็นชอบกี่เสียง ไม่เห็นชอบกี่เสียง

- นายณัฐพงษ์ สถาณพันธ์ ตัวแทนบริษัท สหชาติเศรษฐกิจ จำกัด ได้กล่าวว่าการประชุมในครั้งต่อไป อาจจะต้องเว้นระยะห่าง ประมาณ 6 เดือน เพื่อให้ไปคิดโครงการของแต่ละหน่วยงานนำมาเสนอในครั้งต่อไป

- นายอิศรานุวัฒน์ คงเถื่อน ผู้อำนวยการโรงพยาบาลส่งเสริมสุขภาพตำบลบ้านเหมืองแร่ ได้กล่าวที่ต้องดูระยะเวลาของโครงการด้วย เพราะไม่เช่นนั้นจะไม่ทันสิ้นปี โดยระยะคิดโครงการประมาณ 1-2 เดือนเท่านั้น เพราะแต่ละหน่วยงานมีแผนการดำเนินงานอยู่แล้ว เพราะกิจกรรมแต่ละกิจกรรมไม่เหมือนกัน โดยขอมติในที่ประชุมว่าจะคิดโครงการระยะเวลาเท่าไร

- นายณัฐพงษ์ สถาณพันธ์ ตัวแทนบริษัท สหชาติเศรษฐกิจ จำกัด ได้กล่าวเนื่องจากตอนนี้แต่ละหน่วยงานยังไม่รู้ว่าจะได้รับการจัดสรรงบประมาณเท่าไร จึงไม่ได้เตรียมโครงการมาเสนอ

- นายชาคริต พรหมทอง ตัวแทนสาธารณสุขอำเภอหนองบัว ได้กล่าวเสนอว่าการขออนุมัติโครงการ ต้องได้รับการอนุมัติโดยหลักการและการจัดสรรงบประมาณจากคณะกรรมการฯ ในที่ประชุมฯก่อน และถึงเสนอโครงการผ่าน Application line อีกครั้ง

- นายอิศรานุวัฒน์ คงเถื่อน ผู้อำนวยการโรงพยาบาลส่งเสริมสุขภาพตำบลบ้านเหมืองแร่ ได้กล่าวเห็นด้วยกับนายชาคริต พรหมทอง ตัวแทนสาธารณสุขอำเภอหนองบัว เพราะในการขอมติใน Application line บางครั้งอาจจะไม่เหมาะสม

- นายภูษิต สุริวงษ์ ผู้ใหญ่บ้าน หมู่ 4 บ้านเขาแม่แก่ ได้กล่าวเวลาประชุมฯ เราจะเสนอในการประชุมเราเสนอเพียงชื่อโครงการและได้รับความเห็นชอบ แต่ในส่วน Application line จะส่งรายละเอียดเกี่ยวกับดำเนินโครงการทั้งระยะเวลาในการดำเนินโครงการ และรายละเอียดการใช้งบประมาณที่ใช้ต่างๆ ประกอบด้วยค่าอุปกรณ์ ค่าแรงงาน ช่างต่างๆ ที่เกี่ยวข้องกับโครงการที่เราจะได้พิจารณาร่วมกัน เพื่อเปรียบเทียบค่าใช้จ่ายว่าเหมาะสมหรือไม่ เพราะฉะนั้นในการเสนอโครงการ จะเสนอเฉพาะชื่อโครงการไม่ได้ ต้องมีเอกสารเล่มโครงการมาเสนอด้วย โดยยกตัวอย่าง โครงการไฟ

ส่องสว่าง แต่ไม่ระบุจำนวนตัน ซึ่งใช้งบประมาณ 100,000 บาท โดยไฟส่องสว่างนั้นนำมาลงเพียง 1 ตัน คือสามารถทำได้หรือไม่ เพราะว่าโครงการได้ขอมติเห็นชอบในที่ประชุมไปแล้ว เพราะฉะนั้นในการเสนอขอความเห็นชอบใน Application line เป็นการพิจารณาตรวจสอบรายละเอียดของโครงการอีกครั้งว่าตรงตามราคากลางหรือไม่ แต่หากจะให้มีการเห็นชอบเพียงครั้งเดียวก็ต้องมีเอกสารโครงการเป็นรูปเล่มมานำเสนอในที่ประชุมด้วย

- นายอิศรานวัฒน์ คงเลื่อน ผู้อำนวยการโรงพยาบาลส่งเสริมสุขภาพตำบลบ้านเหมืองแร่ ในการเสนอโครงการครั้งที่ผ่านมาก็ได้จัดทำเอกสารโครงการนำส่งให้กับบริษัทฯ เพื่อให้ตรวจสอบความเรียบร้อยก่อน

- นายภูจิต สุริวงษ์ ผู้ใหญ่บ้าน หมู่ 4 บ้านเขาแม่แก้ว ได้กล่าวว่าที่นายอิศรานวัฒน์ คงเลื่อน ผู้อำนวยการโรงพยาบาลส่งเสริมสุขภาพตำบลบ้านเหมืองแร่ นั้นจัดทำคือถูกต้องแล้ว แต่เรามีคณะกรรมการมวลชนสัมพันธ์ เราควรให้คณะกรรมการฯ ร่วมพิจารณาด้วย จะให้เพียงบริษัทฯ พิจารณาอย่างเดียวไม่ได้ เพื่อเปรียบเทียบราคาวัสดุต่างๆ ให้เหมาะสม เช่น หมู่ 4 บ้านเขาแม่แก้ว ได้เสนอโครงการไปให้บริษัทฯ ซึ่งจะมีผู้รับรู้ข้อมูลเพียง 2 ฝ่ายเท่านั้น และท่านคณะกรรมการฯ อื่นๆ ไม่รู้ข้อมูล ดังนั้นเมื่อเรามีการแต่งตั้งเป็นคณะกรรมการมวลชนสัมพันธ์แล้ว ควรที่จะเห็นคุณค่าของคณะกรรมการฯ ทุกคนด้วย เพื่อเป็นการป้องกันปัญหาที่อาจจะเกิดขึ้นกับทุกๆ ฝ่ายได้ จึงอยากเสนอให้ขอมติเห็นชอบผ่าน Application line ด้วย

- นายปรีชา แก้วใหญ่ ตัวแทนบริษัท สหชาติเศรษฐกิจ จำกัด และเลขานุการ ได้กล่าวชี้แจงเพิ่มเติมจากนายภูจิต สุริวงษ์ ผู้ใหญ่บ้าน หมู่ 4 บ้านเขาแม่แก้ว ว่าบางหน่วยงานมีการเปลี่ยนโครงการด้วย

- นายภูจิต สุริวงษ์ ผู้ใหญ่บ้าน หมู่ 4 บ้านเขาแม่แก้ว ได้กล่าวว่าในวันที่เราเสนอชื่อโครงการของหมู่ 4 บ้านเขาแม่แก้ว ได้เสนอชื่อโครงการไฟส่องสว่างพลังงานแสงอาทิตย์ไป แต่เมื่อถึงเวลาชาวบ้านได้รับความเดือดร้อนในด้านน้ำประปา เราก็ต้องนำมาแก้ไขในส่วนที่เร่งด่วนก่อน เพื่อบรรเทาความเดือดร้อนให้กับชาวบ้าน

- นายปรีชา แก้วใหญ่ ตัวแทนบริษัท สหชาติเศรษฐกิจ จำกัด และเลขานุการ ได้กล่าวว่าในทางปฏิบัติก็อาจจะมีการเปลี่ยนโครงการตามความเหมาะสมของแต่ละหน่วยงานด้วย

- นายสุกชัย นิเวศน์สุคติ ผู้ใหญ่บ้าน หมู่ 1 บ้านทุ่งทอง ได้สอบถามเกี่ยวกับโครงการของโรงเรียนบ้านทุ่งทองที่ยังไม่ได้ดำเนินการ

- นายปรีชา แก้วใหญ่ ตัวแทนบริษัท สหชาติเศรษฐกิจ จำกัด และเลขานุการ ได้กล่าวว่าที่ผ่านมาได้ติดตามสอบถามโครงการของโรงเรียนบ้านทุ่งทอง แต่ยังไม่มีการส่งโครงการเข้ามา

- นายสุกชัย นิเวศน์สุคติ ผู้ใหญ่บ้าน หมู่ 1 บ้านทุ่งทอง ได้เสนอว่าในส่วนโรงเรียนบ้านทุ่งทอง เราอาจจะมอบในกรณีเดียวกับวัดทุ่งทองได้หรือไม่ เพราะในส่วนโรงเรียนมีผู้รับผิดชอบ และให้ทางท่านคณะกรรมการฯ เป็นผู้ตรวจสอบอีกครั้ง

- นายนพพร รัตนเวชสิทธิ ผู้อำนวยการโรงเรียนสหชาติเศรษฐกิจวิทยา ได้กล่าวเสนอเพิ่มเติมว่าท่านคณะกรรมการฯ แต่ละท่านความถนัดอาจจะไม่เหมือนกัน เช่น ในการก่อสร้างเราก็จะต้องนำราคามารับเทียบกันก่อน แต่ในกรณีโครงการของโรงเรียนบ้านทุ่งทอง คือจัดซื้อเครื่องคอมพิวเตอร์ ซึ่งคอมพิวเตอร์นั้นก็ตกทุนไปเรื่อยๆ โดยถ้าโรงเรียนจัดหาก็จะได้รับการบริการหลังการขายที่ดีกว่า แต่ถ้านำมาผ่านคณะกรรมการฯ เพื่อมาเปรียบเทียบราคาบางทีระหว่างรออาจจะทำให้คอมพิวเตอร์ตกทุนได้ อย่างโรงเรียนสหชาติเศรษฐกิจวิทยานี้ก็ได้งบประมาณมาโดยได้

จัดซื้อคอมพิวเตอร์รุ่น All in one windows 10 ซึ่งปัจจุบันเป็น windows 11 แล้ว แต่ถ้านการเสนอโครงการเรากำหนดแค่สเปกคอมพิวเตอร์มาเลยเพื่อขออนุมัติโครงการเลยได้หรือไม่ แต่ตอนนี้ทางโรงเรียนบ้านทุ่งทองยังไม่ได้ส่งโครงการมาเพราะว่ายังไม่ทราบว่ามีใครเป็นผู้อนุมัติโครงการ และใครจะเป็นคนดูสเปกคอมพิวเตอร์ว่าใช้ได้หรือไม่ หรือต้องให้คณะกรรมการมาดูอีกครั้งหรือไม่

- นายณัฐพงษ์ สถาพนันท์ ตัวแทนบริษัท สหชาติเศรษฐกิจ จำกัด ได้กล่าวชี้แจงว่าในการจัดซื้อคอมพิวเตอร์ต้องเสนอแบ่งเป็น 2 ส่วน คือ 1.ค่าวัสดุ 2.ค่า PM ดูแลเครื่องคอมพิวเตอร์ประจำปีไปในตัว โดยราคาคอมพิวเตอร์รวมกับค่า PM มาในตัว ซึ่งแบบนี้จะเห็นได้ชัดเจนว่าค่าวัสดุและค่า PM ดูแลเครื่องคอมพิวเตอร์อยู่ในเกณฑ์หรือไม่ ซึ่งถ้าราคายอมรับได้คือจบเพราะเสนอเป็นราคาแยกอยู่แล้ว แต่ถ้าเราเสนอรวมไปเลย อาจจะโดนมองว่าราคาคอมพิวเตอร์นั้นแพงไปหรือไม่ เพราะหลายๆอย่างเราไม่มีความชำนาญติดตั้งระบบคอมพิวเตอร์หรืออื่นๆ เช่นการติดตั้งแอร์ เราก็ต้องมีค่าดูแลรักษา ในการล้าง 500 บาท/ปี เป็นต้น

- นายภูษิต สุริวงษ์ ผู้ใหญ่บ้าน หมู่ 4 บ้านเขาแม่แก้ว ได้กล่าวชี้แจงเพิ่มเติมว่าให้แจกแจงรายละเอียด เช่น คอมพิวเตอร์แบบประกอบ คอมพิวเตอร์ 1 เครื่อง ประกอบด้วยอะไรบ้าง 1.ซีพียู 2.แรม 3.จอ ก็จะมีการระบุราคาไว้แล้ว แต่ถ้ายกตัวอย่างเสนอคอมพิวเตอร์ 50,000 บาท ซื้อคอมพิวเตอร์ได้ 10 เครื่อง แบบนี้ไม่มีการระบุรายละเอียด เป็นต้น ดังนั้นต้องระบุรายละเอียดที่ชัดเจน เพื่อให้ทางบริษัทฯ ไปเปรียบเทียบราคาอีกครั้ง เพราะเมื่อราคาได้ระบุมาชัดเจน เมื่อนำข้อมูลมาเปรียบเทียบกันแล้ว ทางบริษัทฯ อาจจะหาได้ราคาถูกกว่าหรือแพงกว่า แต่ถ้านำมาเปรียบเทียบแล้วว่าทางโรงเรียนบ้านทุ่งทองได้มาในสเปกที่ดีและถูกกว่า ทางบริษัทฯ ก็จะใช้ของทางโรงเรียนบ้านทุ่งทอง เพียงแต่ทางบริษัทฯ จะเป็นผู้ดำเนินการจัดซื้อจัดจ้างให้ เราแค่เสนอโครงการเข้า แต่เราไม่สามารถนำเงินตรงนี้มาจัดซื้อจัดจ้างได้โดยตรงตามระเบียบที่บริษัทฯ กำหนด

- นายนพพร รัตนเวชสิทธิ ผู้อำนวยการโรงเรียนสหชาติเศรษฐกิจวิทยา ได้กล่าวรับทราบและชี้แจงเพิ่มเติมว่าจากการประชุมครั้งที่ผ่านมามีความเข้าใจว่าก่อนจะเราอะไร เราต้องเสนอราคากลางโดยผ่านฝ่ายจัดซื้อก่อน เพราะว่าเราไม่ได้ไปทำเองได้ เช่น การซื้อปูน เราต้องไปสืบราคามาก่อนและนำมาเปรียบเทียบกับทางบริษัทฯ ก่อน และเข้าใจแล้วในกรณีของโรงเรียนบ้านทุ่งทองก็ต้องไปดำเนินการเลือกสเปกคอมพิวเตอร์ โดยระบุรายละเอียดให้ชัดเจน

- นายภูษิต สุริวงษ์ ผู้ใหญ่บ้าน หมู่ 4 บ้านเขาแม่แก้ว ได้กล่าวชี้แจงเพิ่มเติมว่าต้องระบุรายละเอียด เช่น รุ่น ยี่ห้อ แรม จอ ความจุ รายละเอียดให้ชัดเจน

- นายนพพร รัตนเวชสิทธิ ผู้อำนวยการโรงเรียนสหชาติเศรษฐกิจวิทยา ได้กล่าวรับทราบโดยจะให้ทางโรงเรียนบ้านทุ่งทองทำใบเสนอราคามา โดยถ้ามองคือเหมือนการประมูลเจ้าไหนราคาถูกกว่าก็เลือกเจ้านั้น และยกตัวอย่างของหน่วยงานราชการคือล้อคสเปรย์ได้แต่ไม่สามารถล้อคยี่ห้อได้ เช่น ในการจัดซื้อหม้อหุงข้าว ถึงเราจะอยากได้ยี่ห้อ sharp แต่เราล้อคสเปกคร่าวๆ ไปเป็นขนาดลิตร เราอาจจะไปได้ยี่ห้ออื่นที่ตรงสเปกและราคาถูกกว่าแต่คุณภาพอาจจะไม่ดีก็ได้ แต่ถ้าทางคณะกรรมการฯ สามารถล้อคยี่ห้อได้ก็ถือว่าดี โดยจะให้ทางโรงเรียนบ้านทุ่งทองดำเนินการต่อไป และโครงการของโรงเรียนสหชาติเศรษฐกิจวิทยา ในการทำรั้ว 20 เมตร ถ้าสมมติบริษัทฯ หาเข้ามาและประเมินราคาได้แค่ 15 เมตร แต่ถ้าทางโรงเรียนสหชาติเศรษฐกิจวิทยาเองอาจจะได้ 18-19 เมตร โดยเราจะใช้วัสดุให้คุ้มค่าที่สุดเพื่อให้ได้ความรวดเร็วมากยิ่งขึ้น

- นายสุกชัย นิเวศน์สุคติ ผู้ใหญ่บ้าน หมู่ 1 บ้านทุ่งทอง ได้กล่าวเพิ่มเติมว่าในปัจจุบันโรงเรียนบ้านทุ่งทองเวลาเรียนวิชาคอมพิวเตอร์ นักเรียน 3-4 คน ต่อคอมพิวเตอร์ 1 เครื่อง ซึ่งอยากให้นักเรียนได้ใช้ประโยชน์

- นายปรีชา แก้วใหญ่ ตัวแทนบริษัท สหชาติเศรษฐกิจ จำกัด และเลขานุการ ได้กล่าวสอบถามท่านคณะกรรมการเกี่ยวกับการขอมติเห็นชอบผ่าน Application line โดยตามที่ผู้ใหญ่ หมู่ 4 บ้านเขาแม่ เสนอคือส่งเสนอโครงการผ่าน Application line อีกครั้งหนึ่ง หรือจะพิจารณาโดยหลักการแล้วผ่านได้เลย แต่ Application line คือส่งเพียงรายละเอียดเพิ่มเติมเท่านั้น โดยเหตุที่ต้องเขียนในข้อ 11 เพิ่มมานั้น เพราะบางครั้งได้นำเสนอโครงการและมีมติเห็นโดยหลักการในที่ประชุมแล้ว แต่อาจมีการเปลี่ยนแปลงตามความเดือดร้อนของชาวบ้านเป็นต้น

- นายสุเทพ พูลสวัสดิ์ ผู้อำนวยการโรงพยาบาลส่งเสริมสุขภาพตำบลบ้านหนองคู ได้กล่าวยกตัวอย่างว่าในกรณีส่งโครงการและราคามาให้กับบริษัทฯ เพื่อมาเปรียบเทียบราคากัน แต่เสนอว่าอาจจะเป็นการส่งรายละเอียดเข้า Application line ได้

- นายภูษิต สุริวงษ์ ผู้ใหญ่บ้าน หมู่ 4 บ้านเขาแม่แก้ว ได้กล่าวชี้แจงเพิ่มเติมว่าในอีกความหมายของการส่งผ่าน Application line คือเพื่อในวันที่เราได้นำเสนอโครงการในที่ประชุมแล้วมีมติเห็นชอบโดยหลักการไปแล้ว แต่ระหว่างที่เรายังไม่ได้ดำเนินโครงการนี้ มีเหตุที่สำคัญกว่าโครงการที่เราได้เสนอไปในที่ประชุม เราอาจจะเปลี่ยนโครงการนั้นโดยเสนอผ่าน Application line เพื่อให้ทางท่านคณะกรรมการร่วมพิจารณาใหม่เป็นครั้งที่ 2 แต่ถ้าเราเสนอโครงการในที่ประชุมและมีมติเห็นชอบไปแล้วและเหตุการณ์ด่วนเข้ามา เราก็จะต้องดำเนินตามโครงการที่เราเสนอในที่ประชุมเท่านั้นไม่สามารถเปลี่ยนแปลงได้ ดังนั้นจึงจำเป็นต้องสามารถเสนอโครงการและขอมติเห็นชอบผ่าน Application line ได้

- นายสุเทพ พูลสวัสดิ์ ผู้อำนวยการโรงพยาบาลส่งเสริมสุขภาพตำบลบ้านหนองคู ได้กล่าวรับทราบ

- นายณพพร รัตนเวชสิทธิ ผู้อำนวยการโรงเรียนสหชาติเศรษฐกิจวิทยา ได้กล่าวว่าขอเปลี่ยนแปลงในข้อ 11 ว่ากรณีที่มีการเปลี่ยนแปลงโครงการสามารถขอมติเห็นชอบผ่าน Application line ได้ โดยพิจารณาเป็นเรื่องๆ ไปได้หรือไม่

- นายอิสราณวัฒน์ คงเลื่อน ผู้อำนวยการโรงพยาบาลส่งเสริมสุขภาพตำบลบ้านเหมืองแร่ ได้กล่าวว่าโครงการในการจัดซื้อราคาต้องมีใบเสนอราคา, ส่วนก่อสร้างเรามีผู้รับเหมาเราต้องมีเปรียบเทียบราคาก่อน โดยการโครงการต้องเสนอขอความเห็นชอบในที่ประชุมก่อน และในกรณีแก้ไขโครงการให้พิจารณาเป็นครั้งไป

- นายปรีชา แก้วใหญ่ ตัวแทนบริษัท สหชาติเศรษฐกิจ จำกัด และเลขานุการ ได้กล่าวว่าในข้อ 11 ท่านคณะกรรมการฯ มีข้อเสนอให้เพิ่มเติมข้อความว่า ในกรณีที่มีการเปลี่ยนแปลงโครงการ, รายละเอียดโครงการ, งบประมาณด้วยเหตุต่างๆ แต่ต้องมีการขอมติผ่าน Application line โดยขอมติจากท่านคณะกรรมการฯ ว่าเห็นชอบหรือไม่

- คณะกรรมการฯ มีมติเห็นชอบ 21 เสียง, ไม่เห็นชอบ 0 เสียง, งดออกเสียง 0 เสียง

- นายปรีชา แก้วใหญ่ ตัวแทนบริษัท สหชาติเศรษฐกิจ จำกัด และเลขานุการ ได้กล่าวสรุปดังนี้ 1.จะดำเนินการเพิ่มนิยาม คำว่า หน่วยงาน ให้ครอบคลุมรัศมี 3 กิโลเมตร ,คำว่าหมู่บ้าน มีหมู่บ้านใดบ้าง และคำว่าโครงการ ต้องเป็นโครงการที่หมู่บ้านรอบพื้นที่เหมืองแร่ได้รับประโยชน์ร่วมด้วย 2. เพิ่มเติมข้อความ กองทุนพัฒนาหมู่บ้านรอบพื้นที่เหมืองแร่ จำนวน 500,000 บาท/ประธานบัตร์ กองทุนเฝ้าระวังสุขภาพ จำนวน 200,000 บาท/ประธานบัตร์ 3. เพิ่มเติม

ข้อความในข้อ 11 หากมีการเปลี่ยนแปลงโครงการ ,รายละเอียดโครงการ,งบประมาณด้วยเหตุต่างๆ ต้องมีการขอมติเห็นชอบผ่าน Application line 4. เพิ่มเติมข้อที่ 18 เงินกองทุนพัฒนาฯ และกองทุนเผื่อสำรองฯ ที่เหลือหลังจากได้ชำระบัญชีเรียบร้อยแล้ว ให้คณะกรรมการฯ พิจารณาตามความเหมาะสมในการนำเงินดังกล่าวมาใช้ประโยชน์แก่หมู่บ้านฯ หรือโครงการที่หมู่บ้านฯ ได้รับผลประโยชน์ร่วมด้วย และสอบถามท่านคณะกรรมการฯมีข้อเสนอแนะเพิ่มเติมหรือไม่ และขอมติเห็นชอบ

- คณะกรรมการฯ ไม่มีข้อสอบถามเพิ่มเติม
- คณะกรรมการฯ มีมติเห็นชอบ 21 เสียง, ไม่เห็นชอบ 0 เสียง, งดออกเสียง 0 เสียง
- นายปรีชา แก้วใหญ่ ตัวแทนบริษัท สหชาติเศรษฐกิจ จำกัด และเลขานุการ ได้กล่าวเข้าสู่วาระที่ 4.2 พิจารณาแต่งตั้งผู้มีอำนาจลงนามเบิกจ่ายงบประมาณกองทุนพัฒนาหมู่บ้านรอบพื้นที่เหมืองแร่ โดยมีกำหนดว่าให้มีตัวแทนของบริษัทฯ 1 ท่าน เป็น นายณัฐพงษ์ สถาณพันธ์ ตัวแทนบริษัท สหชาติเศรษฐกิจ จำกัด และอีก 2 ท่าน โดยสอบถามท่านคณะกรรมการฯ ว่าเสนอเป็นท่านใด
- นายณัฐพงษ์ สถาณพันธ์ ตัวแทนบริษัท สหชาติเศรษฐกิจ จำกัด ได้กล่าวเสนอว่าขอท่านคณะกรรมการฯ ที่สะดวกในการเซ็นลงนาม เพราะสุดท้ายเรามีการแสดงรายรับรายจ่ายอยู่แล้ว
- นางวันเพ็ญ คำดา ผู้ใหญ่บ้าน หมู่ 14 บ้านสายฝน ได้กล่าวเสนอ นายสมชาย แยมกุล กำนันตำบลทุ่งทอง
- นายภูษิต สุริวงษ์ ผู้ใหญ่บ้าน หมู่ 4 บ้านเขาแม่แก้ว เสนอ นายสัณติชัย เหลืองสุรภัสกุล ผู้ใหญ่บ้าน หมู่ 2 บ้านเหมืองแร่
- นายสุเทพ พูลสวัสดิ์ ผู้อำนวยการโรงพยาบาลส่งเสริมสุขภาพตำบลบ้านหนองตู๋ ได้กล่าวเห็นด้วย
- นายปรีชา แก้วใหญ่ ตัวแทนบริษัท สหชาติเศรษฐกิจ จำกัด และเลขานุการ ได้กล่าวสรุปผู้ลงนามเบิกจ่ายกองทุนพัฒนาหมู่บ้านรอบพื้นที่เหมืองแร่ 3 ท่าน คือ 1.ผู้จัดการเหมืองแร่ บริษัท สหชาติเศรษฐกิจ จำกัด 2.กำนันตำบลทุ่งทอง 3. ผู้ใหญ่บ้าน หมู่ 2 โดยต้องมีผู้มีอำนาจลงนาม 2 ใน 3 ท่าน เป็นผู้ลงนามเบิกจ่าย

วาระที่ 4 เรื่องเพื่อพิจารณา

4.2. พิจารณาแต่งตั้งผู้มีอำนาจลงนามเบิกจ่ายงบประมาณ

- กองทุนพัฒนาหมู่บ้านรอบพื้นที่เหมืองแร่

ท่านที่ 1. ผู้จัดการเหมืองแร่ บริษัทฯ

2. กำนัน

3. ผู้ใหญ่บ้าน ม.2

(โดยต้องมีผู้มีอำนาจลงนาม 2 ใน 3 ท่าน เป็นผู้ลงนามเบิกจ่ายทุกครั้ง)

- นายปรีชา แก้วใหญ่ ตัวแทนบริษัท สหชาติเศรษฐกิจ จำกัด และเลขานุการ ได้กล่าวเข้าสู่การพิจารณาแต่งตั้งผู้มีอำนาจลงนามเบิกจ่ายงบประมาณกองทุนเฝ้าระวังสุขภาพชุมชน โดยท่านที่ 1 เป็นผู้จัดการบริษัท สหชาติเศรษฐกิจ จำกัด และอีก 2 ท่าน โดยสอบถามท่านคณะกรรมการฯ ว่าเสนอเป็นท่านใด

- นายสุเทพ พูลสวัสดิ์ ผู้อำนวยการโรงพยาบาลส่งเสริมสุขภาพตำบลบ้านหนองคู ได้กล่าวเสนอผู้อำนวยการโรงพยาบาลส่งเสริมสุขภาพตำบลบ้านเมืองแร

- นายไสว พิกุลศรี นายกองค์การบริหารส่วนตำบลทุ่งทอง ได้กล่าวเสนอนายสัญญาชัย เหลืองสุรภัสกุล ผู้ใหญ่บ้าน หมู่ 2 บ้านเมืองแร

- นายปรีชา แก้วใหญ่ ตัวแทนบริษัท สหชาติเศรษฐกิจ จำกัด และเลขานุการ ได้กล่าวสรุปผู้ลงนามเบิกจ่ายกองทุนเฝ้าระวังสุขภาพชุมชน 3 ท่าน คือ 1.ผู้จัดการเมืองแร บริษัท สหชาติเศรษฐกิจ จำกัด 2.ผู้อำนวยการโรงพยาบาลส่งเสริมสุขภาพตำบลบ้านเมืองแร 3. ผู้ใหญ่บ้าน หมู่ 2 โดยต้องมีผู้มีอำนาจลงนาม 2 ใน 3 ท่าน เป็นผู้ลงนามเบิกจ่าย และขอมติเห็นชอบจากท่านคณะกรรมการฯ ในการแต่งตั้งลงนามผู้มีอำนาจเบิกจ่ายกองทุนพัฒนาหมู่บ้านรอบพื้นที่เมืองแร และกองทุนเฝ้าระวังสุขภาพชุมชน

วาระที่ 4 เรื่องเพื่อพิจารณา

4.2. พิจารณาแต่งตั้งผู้มีอำนาจลงนามเบิกจ่ายงบประมาณ

- กองทุนเฝ้าระวังสุขภาพชุมชน

ท่านที่ 1. ผู้จัดการเมืองแร

2. ผอ.รพ.สต.บ้านเมืองแร

3. ผู้ใหญ่บ้านหมู่ 2

(โดยต้องมีผู้มีอำนาจลงนาม 2 ใน 3 ท่าน เป็นผู้ลงนามเบิกจ่ายทุกครั้ง)

- คณะกรรมการฯ มีมติเห็นชอบ 21 เสียง, ไม่เห็นชอบ 0 เสียง, งดออกเสียง 0 เสียง

- นายปรีชา แก้วใหญ่ ตัวแทนบริษัท สหชาติเศรษฐกิจ จำกัด และเลขานุการ ได้กล่าวเข้าสู่ 4.3. พิจารณากำหนดอัตราเบี้ยประชุม ตามระเบียบบริหารกองทุนฯ หมวดที่ 5 ข้อที่ 12 เป็นค่าเบี้ยประชุม/ครั้ง/แปลง/ประธานบัตร/หน่วยงาน โดยสอบถามในที่ประชุมให้เสนอค่าเบี้ยประชุม

- นายสุเทพ พูลสวัสดิ์ ผู้อำนวยการโรงพยาบาลส่งเสริมสุขภาพตำบลบ้านหนองคู ได้เสนอค่าเบี้ยประชุม 1,000 บาท/ครั้ง/แปลงประธานบัตร/หน่วยงาน

- นายปรีชา แก้วใหญ่ ตัวแทนบริษัท สหชาติเศรษฐกิจ จำกัด และเลขานุการ ได้กล่าวสอบถามว่ามีท่านคณะกรรมการฯ มีเสนอค่าเบี้ยประชุมเพิ่มเติมหรือไม่

- ในที่ประชุม ไม่มีข้อเสนอเพิ่มเติม

- นายปรีชา แก้วใหญ่ ตัวแทนบริษัท สหชาติเศรษฐกิจ จำกัด และเลขานุการ ได้กล่าวสรุปค่าเบี้ยประชุม 1,000 บาท/ครั้ง/แปลงประธานบัตร โดยขอมติเห็นชอบจากคณะกรรมการ

วาระที่ 4 เรื่องเพื่อพิจารณา

4.3. พิจารณากำหนดอัตราเบี้ยประชุม ตามระเบียบบริหารกองทุนฯ หมวดที่ 5 ข้อที่ 12

- ค่าเบี้ยประชุม 1,000 บาท/ครั้ง/แปลง

มติที่ประชุม.....

10

- คณะกรรมการฯ มีมติเห็นชอบ 20 เสียง, ไม่เห็นชอบ 0 เสียง, งดออกเสียง 1 เสียง
- นายปรีชา แก้วใหญ่ ตัวแทนบริษัท สหชาติเศรษฐกิจ จำกัด และเลขานุการ ได้กล่าวเข้าสู่ 4.4 พิจารณาการใช้งบประมาณจากกองทุนพัฒนาหมู่บ้านรอบพื้นที่เหมืองแร่ โดยจำเป็นต้องหักในส่วนค่าบริหารจัดการ, ค่าเบี้ยประชุม และค่าจัดการประชุม โดยสอบถามท่านคณะกรรมการว่าหักไว้กี่เปอร์เซ็นต์

วาระที่ 4 เรื่องเพื่อพิจารณา

4.4. พิจารณาการใช้งบประมาณจากกองทุนฯ

- กองทุนพัฒนาหมู่บ้านรอบพื้นที่เหมืองแร่ ใช้งบประมาณ 500,000 บาท

มติที่ประชุม.....

" 

- นายอิศรานูวัฒน์ คงเดือน ผู้อำนวยการโรงพยาบาลส่งเสริมสุขภาพตำบลบ้านเหมืองแร่ ได้กล่าวเสนอว่าหักไว้ 10 เปอร์เซ็นต์ทุกแปลงประธานบัตร คือแปลงประธานบัตรละ 50,000 บาท ต่อปี
- นายณัฐพงษ์ สถาณพันธ์ ตัวแทนบริษัท สหชาติเศรษฐกิจ จำกัด ได้กล่าวว่าแปลงประธานบัตรนี้มีคณะกรรมการฯ จำนวน 21 หน่วยงาน เฉพาะค่าเบี้ยประชุมต่อครั้งคือ 21,000 บาท/แปลงประธานบัตร

- นายอิศรานุวัฒน์ คงเถื่อน ผู้อำนวยการโรงพยาบาลส่งเสริมสุขภาพตำบลบ้านเหมืองแร่ ได้กล่าวว่าในส่วนค่าส่วนค่าบริหารจัดการ, ค่าเบี้ยประชุม และค่าจัดการประชุมส่วนใหญ่จะเหลือ เพราะเราประชุมกันปีละ 1-2 ครั้งเท่านั้น
- นายปรีชา แก้วใหญ่ ตัวแทนบริษัท สหชาติเศรษฐกิจ จำกัด และเลขานุการ ได้กล่าวสรุปในส่วนค่าดำเนินการบริหารจัดการ, ค่าเบี้ยประชุม และค่าจัดการประชุม ปีละ 50,000 บาท/แปลงประธานบัตร
- นายปรีชา แก้วใหญ่ ตัวแทนบริษัท สหชาติเศรษฐกิจ จำกัด และเลขานุการ ได้กล่าวพิจารณาการใช้งบประมาณจากกองทุนพัฒนาหมู่บ้านรอบพื้นที่เหมืองแร่ ในการจัดสรรแต่ละโครงการ โดยให้ท่านคณะกรรมการฯ เป็นผู้เสนอ
- นายสุเทพ พูลสวัสดิ์ ผู้อำนวยการโรงพยาบาลส่งเสริมสุขภาพตำบลบ้านหนองตู ได้กล่าวสอบถามนางณปภัช จันทรมณี ตัวแทนพัฒนาการอำเภอหนองบัว มีโครงการที่เสนอหรือไม่
- นางณปภัช จันทรมณี ตัวแทนพัฒนาการอำเภอหนองบัว ได้กล่าวว่ามีโครงการเสนอแต่อยู่ระหว่างการดำเนินการ เนื่องจากยังไม่ทราบงบประมาณที่ได้รับ จึงจะได้ไปเขียนโครงการได้
- นายสุภชัย นิเวศน์สุดติ ผู้ใหญ่บ้าน หมู่ 1 บ้านทุ่งทอง ได้กล่าวว่าโครงการของพัฒนาการอำเภอหนองบัว เป็นโครงการที่มีเป้าหมายที่ดี ถ้าได้รับงบประมาณจากกองทุนนี้ไปชาวบ้านได้รับประโยชน์มาก
- นายสัญญาชัย เหลืองสุรภัสกุล ผู้ใหญ่บ้าน หมู่ 2 บ้านเหมืองแร่ ได้กล่าวว่าโครงการของพัฒนาการอำเภอหนองบัว เป็นการส่งเสริมอาชีพให้ชาวบ้าน เช่น โครงการทำไข่เค็ม เป็นต้น
- นางณปภัช จันทรมณี ตัวแทนพัฒนาการอำเภอหนองบัว ได้กล่าวชี้แจงว่าโครงการที่จะทำขึ้นเป็นโครงการเกี่ยวกับการปลูกพืชผัก ใช้งบประมาณไม่เกิน 100,000 บาท
- นายสุเทพ พูลสวัสดิ์ ผู้อำนวยการโรงพยาบาลส่งเสริมสุขภาพตำบลบ้านหนองตู ได้กล่าวว่าจะเกี่ยวกับพืชผักปลอดภัย ควรใช้งบในส่วนกองทุนเฝ้าระวังสุขภาพ
- นายณัฐพงษ์ สถาณพันธ์ ตัวแทนบริษัท สหชาติเศรษฐกิจ จำกัด ได้กล่าวเสนอว่าอาจจะดูหลายอาชีพ เพราะการเกษตรบางพื้นที่อาจจะมียาไม่เพียงพอ โดยอาจจะดูอาชีพให้เหมาะสมกับพื้นที่
- นายชาคริต พรหมทอง ตัวแทนสาธารณสุขอำเภอหนองบัว ได้กล่าวเสนอว่าเราพิจารณาการใช้งบประมาณกองทุนเฝ้าระวังสุขภาพชุมชนก่อนได้หรือไม่
- นายปรีชา แก้วใหญ่ ตัวแทนบริษัท สหชาติเศรษฐกิจ จำกัด และเลขานุการ ได้สอบถามคณะกรรมการฯ และนำเข้าสู่พิจารณาการใช้งบประมาณกองทุนเฝ้าระวังสุขภาพชุมชน
- นายณัฐพงษ์ สถาณพันธ์ ตัวแทนบริษัท สหชาติเศรษฐกิจ จำกัด ได้กล่าวชี้แจงว่าทุกโครงการจะอยู่ในแผนพัฒนาของบริษัทฯ ตามระเบียบของกรมอุตสาหกรรมพื้นฐานและการเหมืองแร่ พ.ศ.2559 โดยจะจัดทำแผนนำเสนอให้กับอุตสาหกรรมจังหวัดนครสวรรค์ และกรมอุตสาหกรรมพื้นฐานและการเหมืองแร่ เขต 5 พิษณุโลก
- นายปรีชา แก้วใหญ่ ตัวแทนบริษัท สหชาติเศรษฐกิจ จำกัด ได้กล่าวเข้าสู่การพิจารณาใช้งบประมาณกองทุนเฝ้าระวังสุขภาพชุมชน แปลงประธานบัตร 200,000 บาท/ปี โดยใช้ในการตรวจสุขภาพ แปลงประธานบัตร 100,000 บาท/ปี

วาระที่ 4 เรื่องเพื่อพิจารณา

4.4. พิจารณาการใช้งบประมาณจากกองทุนฯ

- กองทุนเพื่อระงับสุขภาพชุมชน ใช้งบประมาณ 200,000

มติที่ประชุม.....

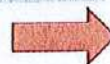

12

- นายณัฐพงษ์ สถานพันธ์ ตัวแทนบริษัท สหชาติเศรษฐกิจ จำกัด ได้สอบถามว่ามีเพิ่มเติมที่หมู่บ้านที่ยังไม่เคยเข้าร่วม

- นายปรีชา แก้วใหญ่ ตัวแทนบริษัท สหชาติเศรษฐกิจ จำกัด ได้กล่าวชี้แจงว่ามี 2 หมู่บ้าน คือ หมู่ 11 บ้านสระตายม, หมู่ 13 บ้านหนองลก เมื่อเราเก็บงบประมาณในการตรวจสอบสุขภาพชุมชนไว้ 100,000 บาท/แปลง จะคงเหลืออยู่ 100,000 บาท/แปลงประธานบัตร โดยให้ท่านคณะกรรมการฯ ได้เสนอโครงการ

- นายสัญญาชัย เหลืองสุรภิสกุล ผู้ใหญ่บ้าน หมู่ 2 บ้านเหมืองแร่ ได้กล่าวสอบถามนายธานี ปันพิพัฒน์ ตัวแทนเกษตรอำเภอหนองบัว ว่ามีโครงการเสนอหรือไม่

- นายธานี ปันพิพัฒน์ ตัวแทนเกษตรอำเภอหนองบัว ได้กล่าวว่าโครงการน่าจะคล้ายปีที่ผ่านมาที่ได้ดำเนินการร่วมกับสาธารณสุขอำเภอหนองบัว

- นายชาคริต พรหมทอง ตัวแทนสาธารณสุขอำเภอหนองบัว ได้กล่าวว่าสาธารณสุขอำเภอหนองบัว มีโครงการแต่อยากให้โรงพยาบาลส่งเสริมสุขภาพตำบลเป็นผู้ทำ คือโครงการสถานีสุขภาพประจำหมู่บ้าน ซึ่งโครงการจะเป็นจุดที่จะตรวจประเมินตัวชี้วัดทางสุขภาพ เช่น ความดัน เบาหวาน น้ำหนัก วัดส่วนสูง โดยมีทีม อสม.เป็นผู้ดำเนินการ แต่ต้องมีอุปกรณ์ให้กับทีม อสม. เพื่อวัดผลต่าง ๆ เช่น ดัชนีมวลกาย แปรผล ออกมาว่าอ้วน หรือ ผอม อยู่ในเกณฑ์ใด โดยทางโรงพยาบาลส่งเสริมสุขภาพตำบลเป็นผู้ให้ความรู้กับทีม อสม. และจัดทำเป็น Applications ให้กรอกข้อมูลพร้อมมีคำแนะนำ โดยให้ทีม อสม.เป็นผู้ที่เลี้ยงและประชาชนทุกคนสามารถเข้าถึงได้ โดยจุดที่ตั้งอาจจะเป็นอาคารเอนกประสงค์หมู่บ้าน หมู่ 4 จัดตั้งเป็นตัวอย่าง แต่ตอนนี้ยังขาดอุปกรณ์ ซึ่งอาจจะขอยืมโรงพยาบาลส่งเสริมสุขภาพตำบลไปก่อน โดยถ้าโครงการนี้สามารถใช้งบประมาณจากกองทุนเพื่อระงับสุขภาพได้ จะเสนอใช้กับทุกหมู่บ้านในตำบล

- นายณัฐพงษ์ สถานพันธ์ ตัวแทนบริษัท สหชาติเศรษฐกิจ จำกัด ได้กล่าวสอบถามว่าโครงการนี้จะเข้าซ้อนกับโรงพยาบาลส่งเสริมสุขภาพตำบลหรือไม่

- นายชาคริต พรหมทอง ตัวแทนสาธารณสุขอำเภอหนองบัว ได้กล่าวชี้แจงว่าไม่ซ้ำซ้อน

- นายสุเทพ พูลสวัสดิ์ ผู้อำนวยการโรงพยาบาลส่งเสริมสุขภาพตำบลบ้านหนองจู้ ได้กล่าวชี้แจงเพิ่มเติมว่าในแต่ละหมู่บ้านจะมีทีม อสม.ในการคัดกรอง เช่น หากมีชาวบ้านมีอาการมีนหัวอยากวัดความดัน ก็จะไปที่บ้าน อสม.ที่อยู่ใกล้บ้านก่อน แต่ตอนนี้ยังขาดความเป็นเอกเทศ โดยอาจจะหาจุดตั้งไว้บริการประชาชนในแต่ละหมู่บ้าน เช่น หมู่ 2

บ้านเหมืองแร่ เรามีโรงพยาบาลส่งเสริมสุขภาพตำบล แต่อาจจะตั้งจุดบริการประชาชนบริเวณอื่นที่ใกล้และชาวบ้านสะดวกมากกว่า

- นายณัฐพงษ์ สถาณพันธ์ ตัวแทนบริษัท สหชาติเศรษฐกิจ จำกัด ได้กล่าวสอบถามว่าในแต่ละจุดต้องมี อสม. ประจำอยู่ตลอดใช่หรือไม่

- นายชาคริต พรหมทอง ตัวแทนสาธารณสุขอำเภอหนองบัว ได้กล่าวชี้แจงว่ามีหลายรูปแบบที่สามารถทำได้ เช่น ในช่วง 1 เดือน จะมีผู้ที่ไปรับเบี้ยยังชีพ ซึ่งเป็นกลุ่มผู้สูงอายุ ซึ่งนโยบายของทีม อสม.คือส่งเสริมสุขภาพ ป้องกันโรค แต่ยังขาดอุปกรณ์ โดยอยากได้อุปกรณ์เพื่อที่จะได้ให้บริการประชาชนได้อย่างทั่วถึง

- นายณัฐพงษ์ สถาณพันธ์ ตัวแทนบริษัท สหชาติเศรษฐกิจ จำกัด ได้กล่าวว่าควรเป็นกิจกรรมออกหน่วยให้บริการประชาชนเป็นระยะๆ ใช่หรือไม่

- นายชาคริต พรหมทอง ตัวแทนสาธารณสุขอำเภอหนองบัว ได้กล่าวว่าใช่

- นายณัฐพงษ์ สถาณพันธ์ ตัวแทนบริษัท สหชาติเศรษฐกิจ จำกัด ได้กล่าวว่าอาจจะดำเนินการจัดซื้อของเข้าทางโรงพยาบาลส่งเสริมสุขภาพตำบล และพอถึงรอบที่จะใช้จึงมาเบิกไป และถ้ามีเหลือก็นำมาคืน จะได้ใช้ได้หลายๆหมู่บ้าน เพราะถ้าเป็นการตั้งจุดประจำอาจจะไม่มีคนประจำอยู่ตลอด

- นายชาคริต พรหมทอง ตัวแทนสาธารณสุขอำเภอหนองบัว ได้กล่าวชี้แจงว่าจะจัดทำขึ้นนี้คือ อุปกรณ์วัดความดัน, เครื่องเจาะและวัดน้ำตาลในเลือด และอื่นๆ เราอาจจะใส่กล่องและให้ประจำไว้แต่ละหมู่บ้าน เมื่อมีชาวบ้านต้องการใช้บริการ ก็สามารถมาตรวจได้เลย แต่ถ้าเราจัดตั้งจุดและมีการกำหนดวันให้บริการที่แน่นอน เช่น นัดตรวจทุกวัน วันพระ โดยมีการประชาสัมพันธ์ อาจจะจัดที่อาคารเอนกประสงค์หมู่บ้าน เป็นต้น

- นายสุเทพ พูลสวัสดิ์ ผู้อำนวยการโรงพยาบาลส่งเสริมสุขภาพตำบลบ้านหนองตู ได้กล่าวว่าเป็นการนำร่อง โดยโรงพยาบาลส่งเสริมสุขภาพตำบลบ้านเหมืองแร่ มีให้บริการ 1 แห่ง โรงพยาบาลส่งเสริมสุขภาพตำบลบ้านหนองตู มีให้บริการ 1 แห่ง ณ เวลานี้

- นายณัฐพงษ์ สถาณพันธ์ ตัวแทนบริษัท สหชาติเศรษฐกิจ จำกัด ได้กล่าวว่าถ้าทั้ง 2 โรงพยาบาลส่งเสริมสุขภาพเป็นศูนย์กลาง การเบิกอาจจะไปประจำจุด โดยให้หัวหน้าทีม อสม.แต่ละหมู่บ้านมาเบิกไปใช้ ดังนั้นเมื่อเป็นโครงการกลาง โดยปีนี้จัดซื้ออุปกรณ์ 3 ชุด โดยใช้งบจาก 3 แปลงประธานบัตร และเหมืองอื่นๆอีก 3 ชุด ในโครงการเดียวกัน โดยมีโรงพยาบาลส่งเสริมสุขภาพตำบลเป็นศูนย์กลางในการเบิกจ่ายก็จะดูแลได้ทั้ง 14 หมู่บ้าน แต่ถ้านำอุปกรณ์ให้แต่ละหมู่บ้านโดยตรงก็จะได้รับประโยชน์เพียง 3 - 4 หมู่บ้านเท่านั้น

- นายชาคริต พรหมทอง ตัวแทนสาธารณสุขอำเภอหนองบัว ได้กล่าวว่าจึงอยากมีโรงพยาบาลส่งเสริมสุขภาพตำบลเป็นผู้เขียนโครงการ และเป็นผู้กระจายให้ครอบคลุมทั้ง 14 หมู่บ้าน พร้อมทั้งดูแลและให้คำปรึกษาทีม อสม. อยู่แล้ว

- นายสุเทพ พูลสวัสดิ์ ผู้อำนวยการโรงพยาบาลส่งเสริมสุขภาพตำบลบ้านหนองตู ได้กล่าวรับทราบโดยทางโรงพยาบาลส่งเสริมสุขภาพตำบลทั้ง 2 แห่ง จะเขียนโครงการขึ้นมาว่าต้องการเครื่องตรวจน้ำตาลแบบใด หนูใดบาง

- นายชาคริต พรหมทอง ตัวแทนสาธารณสุขอำเภอหนองบัว ได้กล่าวว่าอาจจะเขียนโครงการขึ้นมาแค่ 1 โครงการ แต่ผู้รับผิดชอบเป็น 2 โรงพยาบาลส่งเสริมสุขภาพตำบลได้

- นางสาวหฤทัย ศรีทอง ตัวแทนวัดทุ่งทอง ได้กล่าวสอบถามว่าในกรณีที่ชาวบ้านปวดหัวตัวร้อน เราควรมีการรักษาเบื้องต้น เพราะจะมี อสม. ประจำคุ้ม โดยเมื่อชาวบ้านป่วย เช่น ปวดท้อง ปวดหัว ก็จะติดต่อผ่านทีม อสม. ก่อน ซึ่งถ้าเรามีการรักษาเบื้องต้นก็อาจจะบรรเทาอาการให้กับชาวบ้านได้

- นายชาคริต พรหมทอง ตัวแทนสาธารณสุขอำเภอหนองบัว ได้กล่าวว่าจากที่รายการที่ได้จัดทำไว้ เช่น การตรวจความดัน เบาหวาน และตรวจโปรตีนที่รั่วจากปัสสาวะ และยาสามัญประจำบ้านสามารถมีได้

- นายสุเทพ พูลสวัสดิ์ ผู้อำนวยการโรงพยาบาลส่งเสริมสุขภาพตำบลบ้านหนองคู ได้กล่าวว่าในส่วนของยาสามัญประจำบ้าน อาจจะเป็นโครงการต่อเนื่องถัดไป เพราะอาจจะหาผู้รับผิดชอบที่ยั่งยืนค่อนข้างยาก โดยเราเริ่มจากโครงการนี้ก่อน เมื่อโครงการขับเคลื่อนไปได้ดีแล้ว เราก็พัฒนาทีม อสม. ให้มียาสามัญประจำบ้านสำหรับให้บริการชาวบ้านได้ต่อไป

- นายณัฐพงษ์ สถาณพันธ์ ตัวแทนบริษัท สหชาติเศรษฐกิจ จำกัด ได้กล่าวว่าในครั้งนี้อาจจะเป็นการประมาณการจัดสรรงบประมาณก่อน และในครั้งหน้าก็มานำเสนอโครงการจะดีกว่าหรือไม่

- นายสุเทพ พูลสวัสดิ์ ผู้อำนวยการโรงพยาบาลส่งเสริมสุขภาพตำบลบ้านหนองคู ได้กล่าวเห็นด้วย

- นายปรีชา แก้วใหญ่ ตัวแทนบริษัท สหชาติเศรษฐกิจ จำกัด และเลขานุการ ได้กล่าวสอบถามโครงการจะใช้งบประมาณตั้งไว้เท่าไร

- นายชาคริต พรหมทอง ตัวแทนสาธารณสุขอำเภอหนองบัว ได้กล่าวว่างบประมาณสามารถปรับเปลี่ยนได้ โดยถ้ามีงบประมาณไม่เพียงพอก็ซื้ออุปกรณ์ตามงบประมาณที่ได้รับ

- นายณัฐพงษ์ สถาณพันธ์ ตัวแทนบริษัท สหชาติเศรษฐกิจ จำกัด ได้กล่าวว่างบประมาณมาจากกองทุนเฝ้าระวังสุขภาพ จะกันไว้เพื่อใช้ตรวจสุขภาพชุมชน 100,000 บาท/ประธานบัตร รวม 3 แปลงประธานบัตร รวมเป็นเงิน 300,000 บาท และมีเงินคงเหลือเพื่อจัดทำโครงการ 100,000 บาท/ประธานบัตร รวมเป็นเงิน 300,000 บาท โดยให้ท่านคณะกรรมการฯ ไปคิดโครงการมาและนำเสนอโครงการในครั้งหน้า และให้พิจารณาการจัดสรรงบประมาณจากกองทุนพัฒนาหมู่บ้านรอบเมืองแรกก่อน เพื่อแต่ละหน่วยงานจะได้รู้ว่าได้รับงบประมาณเท่าไร เพื่อจะได้ดำเนินการเขียนโครงการมาเสนอครั้งหน้าได้

- นายปรีชา แก้วใหญ่ ตัวแทนบริษัท สหชาติเศรษฐกิจ จำกัด และเลขานุการ ได้กล่าวเข้าสู่อการพิจารณาใช้งบกองทุนพัฒนาหมู่บ้านรอบพื้นที่ โดยมีการหักค่าดำเนินการ 50,000 บาท/ประธานบัตร และคงเหลือ 450,000 บาท/ประธานบัตร โดยครอบคลุม 7 หมู่บ้าน

- นายณัฐพงษ์ สถาณพันธ์ ตัวแทนบริษัท สหชาติเศรษฐกิจ จำกัด ได้กล่าวเสนอว่าอาจจะแบ่งบเท่ากันทั้ง 7 หมู่บ้านดีหรือไม่

- นายสันติชัย เหลืองสุรภิสกุล ผู้ใหญ่บ้าน หมู่ 2 บ้านเหมืองแร่ ได้กล่าวชี้แจงว่าในการแบ่งงบประมาณ บางหมู่บ้านมีหลายหน่วยงาน บางหมู่บ้านมีหน่วยงานเดียว เช่น หมู่ 7 บ้านรังงาม มี 4 หน่วยงาน, หมู่ 1 บ้านทุ่งทอง มี 3 หน่วยงาน, หมู่ 2 บ้านเหมืองแร่ มี 4 หน่วยงาน เป็นต้น ซึ่งถ้าแบ่งงบประมาณเท่ากัน แต่หมู่บ้านต้องจัดสรรให้หน่วยงานในพื้นที่ งบประมาณก็จะได้แค่ 10,000 - 20,000 บาท ซึ่งอาจจะไม่เพียงพอต่อการพัฒนาได้ แต่บางหมู่บ้านมีหน่วยงานเดียวก็คือชุมชน

- นายภูษิต สุริวงษ์ ผู้ใหญ่บ้าน หมู่ 4 บ้านเขาแม่แก้ว ได้กล่าวชี้แจงว่าจำนวนหน่วยงานในพื้นที่ ไม่ได้เกี่ยวกับการจัดสรรงบประมาณ เพราะของหมู่ 4 บ้านเขาแม่แก้ว ได้รับการจัดสรรงบประมาณจาก 3 แปลงประทานบัตรที่ผ่านมา ซึ่งได้จัดสรรงบประมาณ 2 ประทานบัตร นำไปพัฒนาโรงเรียน อีก 1 ประทานบัตร นำไปพัฒนาชุมชน โดยขึ้นอยู่กับว่าเราจะพิจารณานำงบประมาณไปพัฒนาในส่วนไหน โดยแบ่งตามแปลงประทานบัตร เพราะถ้าเราได้รับงบประมาณทุกหน่วยงานในพื้นที่ก็อยากได้รับ ซึ่งถ้าเราได้รับ 100,000 บาท ต้องแบ่ง 3 หน่วยงาน งบประมาณก็จะได้น้อย ทำไมเราไม่นำงบประมาณไปพัฒนาเป็นหน่วยงานไป เช่น ปีนี้งบประมาณนี้ไปพัฒนาวัด ปีหน้าไปพัฒนาโรงเรียน วนจนครบทุกหน่วยงาน ซึ่งเป็นการบริหารจัดการของชุมชน จึงเรียกว่างบประมาณชุมชนรอบพื้นที่เหมืองแร่ และเราเป็นชุมชนที่ไม่ได้รับงบประมาณสนับสนุน ถ้าไม่ได้รับจากทางองค์การบริหารส่วนตำบลทุ่งทอง เราก็จะไม่สามารถไปพัฒนาได้ แต่เมื่อเรามีกองทุนพัฒนาหมู่บ้านรอบพื้นที่เหมืองแร่ เราก็จะสามารถนำงบประมาณไปพัฒนาชุมชนได้ เพราะอย่างโรงพยาบาลส่งเสริมสุขภาพตำบล , โรงเรียนต่างๆ นั้นมีงบประมาณในส่วนอื่นมาสนับสนุน แต่ชุมชนไม่มี เราจึงนำงบประมาณจากกองทุนพัฒนาหมู่บ้านรอบพื้นที่เหมืองแร่ไปพัฒนาชุมชนเพื่อที่จะได้พัฒนาไปพร้อมๆ กับหน่วยงานของรัฐ

- นายสัตติชัย เหลืองสุรภิสกุล ผู้ใหญ่บ้าน หมู่ 2 บ้านเหมืองแร่ ได้กล่าวชี้แจงว่าเนื่องจากทุกหน่วยงานมีความจำเป็นในการใช้งบประมาณเช่นกัน เพราะถ้าจัดประชาคมหมู่บ้าน ชาวบ้านก็จะนำไปพัฒนาที่วัดเป็นส่วนมาก

- นายภูษิต สุริวงษ์ ผู้ใหญ่บ้าน หมู่ 4 บ้านเขาแม่แก้ว ได้กล่าวชี้แจงว่าอย่างวัดในแต่ละปีจะมีงบจากการทอดกฐิน แต่ชุมชนไม่มีงบประมาณเลย นอกจากได้รับจากองค์การบริหารส่วนตำบลทุ่งทอง และกองทุนพัฒนาหมู่บ้านรอบพื้นที่เหมืองแร่เท่านั้น โดยเราจัดประชาคมหมู่บ้านพร้อมชี้แจงว่าเราไ้งบประมาณมาเท่านี้ เราจะไปพัฒนาส่วนไหน ถ้าหมู่บ้านมีความจำเป็นมากกว่า เราก็นำมาพัฒนาในส่วนนั้น โดยอะไรที่เราสามารถใช้กองทุนนี้ได้ เราก็อาจจะนำมาทำเป็นสิ่งปลูกสร้างหรือเป็นถาวรวัตถุ เพื่อบรรเทาความเดือดร้อนของชาวบ้านก่อน แต่ในปีถัดไปก็วนไปพัฒนาโรงเรียน วัด ตามความเหมาะสม เพราะถ้าเราเอาทุกหน่วยงานมาเฉลี่ยในกองทุนพัฒนาหมู่บ้านรอบพื้นที่เหมืองแร่คงไม่เพียงพอในการพัฒนา อย่างหมู่ที่เข้าร่วมเป็นครั้งแรกก็อยากจะได้รับงบประมาณไปพัฒนาเช่นกัน

- นายสุเทพ พูลสวัสดิ์ ผู้อำนวยการโรงพยาบาลส่งเสริมสุขภาพตำบลบ้านหนองคู ได้กล่าวชี้แจงว่าหน่วยงานรัฐได้รับงบประมาณสนับสนุนจริงแต่น้อยมาก โดยส่วนหนึ่งที่ได้จากประทานบัตรของบริษัท สหชาติเศรษฐกิจ จำกัด ในครั้งแรกที่ผ่านมา คือ เครื่องวัดความดัน , ห้องกระจก ซึ่งมีชาวบ้านที่มารับบริการและได้เห็นการพัฒนาของโรงพยาบาลส่งเสริมสุขภาพตำบลบ้านหนองคูต่างก็มีความดีใจ เพราะเราให้ความสะดวก มีอุปกรณ์ที่ทันสมัยมากยิ่งขึ้น ถ้ากรณีที่บางหมู่บ้านได้รับงบประมาณหลายแปลงประทานบัตร แต่เห็นด้วยกับ นายสัตติชัย เหลืองสุรภิสกุล ผู้ใหญ่บ้าน หมู่ 2 บ้านเหมืองแร่ เพราะบางหมู่บ้านมีหลายหน่วยงานและเราไม่ได้รับการจัดสรรงบประมาณให้ชัดเจน แต่ทุกหน่วยงานก็มีความจำเป็นในการนำไปพัฒนาเช่นกัน อย่างของโรงพยาบาลส่งเสริมสุขภาพตำบลบ้านหนองคู ก็ได้รับการจัดสรรงบประมาณจากกองทุนพัฒนาหมู่บ้านรอบพื้นที่เหมืองแร่ ของหมู่ 7 บ้างวังงาม เช่นกัน เพราะโรงพยาบาลส่งเสริมสุขภาพตำบลบ้านหนองคูไม่ได้อยู่ในพื้นที่ครอบคลุม 3 กิโลเมตร และปีนี้ได้รับการจัดสรรงบประมาณจากภาครัฐได้เพียงจัดซื้อเครื่องชั่งน้ำหนักแบบประเมินผล 1 เครื่องเท่านั้น จึงอยากได้งบประมาณจากกองทุนพัฒนาหมู่บ้านรอบ

พื้นที่เมืองแร่นี้ไปพัฒนาเช่นเดียวกัน ถึงแม้ว่าเมื่อจัดสรรแยกตามหน่วยงานงบประมาณนั้นจะน้อย แต่ในหน่วยงานก็มีความจำเป็นและสามารถไปพัฒนาต่อได้

- นายภูจิต สุริวงษ์ ผู้ใหญ่บ้าน หมู่ 4 บ้านเขาแม่แก้ว ได้กล่าวว่าให้ดูตามความจำเป็นว่าพัฒนาหน่วยงานใดเพื่อเวลาการเขียนโครงการแล้วชาวบ้านได้รับประโยชน์

- นายณัฐพงษ์ สถาณพันธ์ ตัวแทนบริษัท สหชาติเศรษฐกิจ จำกัด ได้กล่าวว่าการจัดสรรงบประมาณ เพื่อที่แต่ละหมู่บ้านจะได้รับรู้ว่าได้รับงบประมาณเท่าไร แต่การใช้ไม่จำเป็นว่าเราต้องใช้ให้หมดในปีนี้ เช่น ได้ 50,000 บาท ก็จะเขียนโครงการขึ้นมาใช้ ยกตัวอย่างหมู่ 14 บ้านสายฝน ที่ได้รับการจัดสรรงบประมาณ 50,000 บาท/ปี แต่เก็บสะสม 4 ปี จนได้ 200,000 บาท และนำไปปรับปรุงหลังคาศาลาธรรมสังเวชวัดสายลมเจริญธรรม ซึ่งเห็นเป็นรูปธรรมชัดเจน ซึ่งถ้าเราไม่ใช้อาจจะให้หน่วยงานอื่นๆ ยืมใช้ไปก่อนได้ แต่ตอนนี้เป็นการจัดสรรงบประมาณให้เห็นความชัดเจนในการใช้งบประมาณ

- นายสุเทพ พูลสวัสดิ์ ผู้อำนวยการโรงพยาบาลส่งเสริมสุขภาพตำบลบ้านหนองตู ได้กล่าวสอบถามว่าเป็นการคุยตกลงกันภายในหมู่บ้าน และมาเสนอโครงการใช้หรือไม่

- นายณัฐพงษ์ สถาณพันธ์ ตัวแทนบริษัท สหชาติเศรษฐกิจ จำกัด ได้กล่าวว่ามี โดยอาจจะยืมหมู่บ้านอื่นที่ยังไม่จัดทำโครงการยืมมาใช้ก่อนก็ได้ และเมื่อปีงบประมาณถัดไปก็ใช้คืน

- นายไสว พิกุลศรี นายกองค์การบริหารส่วนตำบลทุ่งทอง ได้กล่าวว่าการจัดสรรงบประมาณอาจดูจากพื้นที่ที่ได้รับผลกระทบแบ่งตามเปอร์เซ็นต์

- นายณัฐพงษ์ สถาณพันธ์ ตัวแทนบริษัท สหชาติเศรษฐกิจ จำกัด ได้กล่าวเสนอว่างบประมาณแบ่งเป็น 10 ส่วน คือ วัดรวมกัน ,โรงเรียนรวมกัน โรงพยาบาลส่งเสริมสุขภาพตำบลรวมกัน จะดีหรือไม่

- นายภูจิต สุริวงษ์ ผู้ใหญ่บ้าน หมู่ 4 บ้านเขาแม่แก้ว ได้กล่าวไว้ในส่วนของโรงพยาบาลส่งเสริมสุขภาพตำบลมีงบจากกองทุนเฝ้าระวังสุขภาพ

- นายปรีชา แก้วใหญ่ ตัวแทนบริษัท สหชาติเศรษฐกิจ จำกัด และเลขานุการ ได้กล่าวว่ามีท่านคณะกรรมการฯ มีข้อเสนอได้อีกหรือไม่

- นายสันติชัย เหลืองสุรภิสกุล ผู้ใหญ่บ้าน หมู่ 2 บ้านเหมืองแร่ ได้กล่าวเสนอว่าให้แบ่งหน่วยงานละ 30,000 บาท/ประธานบัตร เช่นหมู่ 7 บ้านเหมืองแร่ มี 4 หน่วยงานจะได้รับ 120,000 บาท เป็นต้น

- นางวันเพ็ญ คำดา ผู้ใหญ่บ้าน หมู่ 14 บ้านสายฝน ได้กล่าวสอบถามว่าของหมู่ 14 บ้านสายฝน และหมู่ 11 บ้านสระตายม จะได้งบเพียง 30,000 บาท ซึ่งอาจไม่เพียงพอ

- นายไสว พิกุลศรี นายกองค์การบริหารส่วนตำบลทุ่งทอง ได้กล่าวชี้แจงว่า 30,000 บาท/ประธานบัตร ซึ่งรวมกัน 3 ประธานบัตร รวมเป็นงบประมาณ 90,000 บาท

- นายภูจิต สุริวงษ์ ผู้ใหญ่บ้าน หมู่ 4 บ้านเขาแม่แก้ว ได้กล่าวเสนอว่าทั้ง 6 หมู่บ้าน คือ หมู่ 1 บ้านทุ่งทอง , หมู่ 4 บ้านเขาแม่แก้ว ,หมู่ 7 บ้านวังงาม ,หมู่ 11 บ้านสระตายม ,หมู่ 13 บ้านหนองลก และหมู่ 14 บ้านสายฝน จัดสรรงบประมาณให้ 180,000 บาท เท่ากันหมด และที่เหลือทั้งหมดยกให้ หมู่ 2 บ้านเหมืองแร่

- นายสัญญาชัย เหลืองสุรภิสกุล ผู้ใหญ่บ้าน หมู่ 2 บ้านเหมืองแร่ ได้กล่าววางบที่เสนอเป็นการจัดสรรให้กับทุกหน่วยงานเรียบร้อยแล้ว

- นายภูษิต สุริวงษ์ ผู้ใหญ่บ้าน หมู่ 4 บ้านเขาแม่แก้ว ได้กล่าววางงบประมาณในส่วนนี้จะไปจัดสรรกระจายเป็นหน่วยงานเช่นกัน

- นายณัฐพงษ์ สถาณพันธ์ ตัวแทนบริษัท สหชาติเศรษฐกิจ จำกัด ได้กล่าวสอบถามนายภูษิต สุริวงษ์ ผู้ใหญ่บ้าน หมู่ 4 บ้านเขาแม่แก้ว วางงบประมาณ 180,000 บาท คือรวมทั้ง 3 แปลงประธานบัตรใช้หรือไม่

- นายภูษิต สุริวงษ์ ผู้ใหญ่บ้าน หมู่ 4 บ้านเขาแม่แก้ว ได้กล่าวว่าใช่ เป็นงบประมาณ 60,000 บาท/ประธานบัตร รวม 3 ประธานบัตรเป็นเงิน 180,000 บาท โดยส่วนที่เหลือ 270,000 บาท ให้เป็นของหมู่ 2 บ้านเหมืองแร่

- นายสัญญาชัย เหลืองสุรภิสกุล ผู้ใหญ่บ้าน หมู่ 2 บ้านเหมืองแร่ ได้กล่าวว่าเข้าใจว่า 270,000 บาท คือมากแล้วแต่เนื่องจากหมู่ 2 บ้านเหมืองแร่ ต้องมาจัดสรรให้กับ 4 หน่วย จึงอาจจะไม่เพียงพอ และหมู่ 2 บ้านเหมืองแร่เป็นหมู่ที่ได้รับผลกระทบมากที่สุด แต่หมู่ที่อยู่ไกลได้รับผลกระทบน้อยกับได้เท่ากัน ซึ่งยังเสนอให้ว่าจัดสรรให้หน่วยงานละ 30,000 บาท/ประธานบัตร

- นายสุเทพ พูลสวัสดิ์ ผู้อำนวยการโรงพยาบาลส่งเสริมสุขภาพตำบลบ้านหนองคู ได้กล่าวว่าเห็นด้วยกับความคิดเห็นของทั้ง 3 ท่าน

- นายไสว พิกุลศรี นายกองค์การบริหารส่วนตำบลทุ่งทอง ได้กล่าวสอบถามว่าถ้าแบ่งเป็น 10 ส่วน จะได้รับงบประมาณหมู่ละเท่าไร

- นายณัฐพงษ์ สถาณพันธ์ ตัวแทนบริษัท สหชาติเศรษฐกิจ จำกัด ได้กล่าวที่ได้รับ 45,000 บาท/ประธานบัตร รวม 3 ประธานบัตร เป็น 135,000 บาท

- นายไสว พิกุลศรี นายกองค์การบริหารส่วนตำบลทุ่งทอง ได้กล่าวเห็นด้วยเพราะทุกหมู่บ้าน ก็ได้รับงบประมาณไป 135,000 บาท เท่ากัน มีเพียงวัด ,โรงเรียน , โรงพยาบาลส่งเสริมสุขภาพตำบลที่ต้องใช้ร่วมกัน

- นายณัฐพงษ์ สถาณพันธ์ ตัวแทนบริษัท สหชาติเศรษฐกิจ จำกัด ได้กล่าวว่าถ้าปีนี้หน่วยงานที่ยังไม่ได้ใช้งบประมาณก็อาจจะให้หน่วยงานอื่นยืมไปใช้ก่อนได้ ขึ้นอยู่กับการตกลงกันในหน่วยงาน โดยขึ้นอยู่กับท่านคณะกรรมการฯ พิจารณา

- นายไสว พิกุลศรี นายกองค์การบริหารส่วนตำบลทุ่งทอง ได้กล่าวสอบถามท่านคณะกรรมการมีข้อเสนอแนะเพิ่มเติมหรือไม่

- นายณพพร รัตนเวชสิทธิ ผู้อำนวยการโรงเรียนสหชาติเศรษฐกิจวิทยา ได้กล่าวเสนอว่าที่โรงเรียนได้งบประมาณมาโดยหน่วยงานรัฐได้จัดสรรคือนำยอดเงินและหารด้วยจำนวนโรงเรียนและงบประมาณส่วนที่เหลือก็นำจำนวนนักเรียนของแต่ละโรงเรียนมาคิดเป็นสัดส่วนอีกครั้ง โดยอาจจะแบ่งให้แต่ละหมู่ 100,000 บาท และส่วนที่เหลือก็นำประชากรชาวบ้านแต่ละหมู่มาหาร และจะได้ยอดเงินที่ได้รับจะดีหรือไม่ เพราะตามที่ นายสัญญาชัย เหลืองสุรภิสกุล ผู้ใหญ่บ้าน หมู่ 2 บ้านเหมืองแร่ ที่มองว่าโรงพยาบาลส่งเสริมสุขภาพตำบลบ้านเหมืองแร่ตั้งอยู่ที่หมู่ 2 แต่ชาวบ้านหมู่อื่นๆ ก็ได้รับบริการด้วย ซึ่งงบประมาณที่อาจจะได้รับมาอยู่ในส่วนหมู่ 2 จริง แต่โรงพยาบาลส่งเสริมสุขภาพตำบลบ้านเหมืองแร่ ให้บริการชาวบ้านทั้งตำบลเพราะว่าทั้งตำบลเรามีเพียง 2 แห่งเท่านั้น ซึ่งโรงพยาบาลส่งเสริมสุขภาพ

ตำบล ก็กระจายไปยัง อสม.ในพื้นที่ทุกหมู่บ้าน โดยที่โรงเรียนสหชาติเศรษฐกิจวิทยาเมื่อก่อนต้องออกไปดูโครงการตามความสำคัญ โครงการไหนสำคัญก็ได้จัดทำส่วนที่เหลือก็รอก่อน ซึ่งมองว่าอาจจะไม่เสมอภาคกันเพราะทุกโรงเรียนก็มีส่วนที่ต้องปรับปรุงพัฒนาเช่นกัน จึงกล่าวเสนอว่างบประมาณแบ่งให้ทั้ง 7 หมู่เท่ากัน และแต่ละหมู่ก็แบ่งมาให้โรงพยาบาลส่งเสริมสุขภาพตำบลด้วย เพราะเราต้องใช้โรงพยาบาลส่งเสริมสุขภาพตำบลด้วยกัน และมาเฉลี่ยงบประมาณส่วนที่เหลือให้ตามจำนวนประชากรแต่ละหมู่บ้าน เพื่อจะได้หาซื้อสรุปได้

- นายสมชาย แยมกุล กำนันตำบลทุ่งทอง ได้กล่าวว่าถ้าจะยึดเป็นหน่วยงาน ทุกแปลงประธานบัตรต้องเปลี่ยนใหม่ถูกต้องหรือไม่ เพราะทุกแปลงเราไม่ได้แบ่งงบประมาณแบบนี้

- นายณัฐพงษ์ สถาณพันธ์ ตัวแทนบริษัท สหชาติเศรษฐกิจ จำกัด ได้กล่าวว่าต้องขึ้นอยู่กับท่านคณะกรรมการฯ ของแปลงนั้นๆ ว่ามีหมู่บ้านไหนบ้าง เนื่องจากแปลงนี้เป็นกลุ่มใหญ่ขึ้นจึงมีหมู่บ้านที่เข้าร่วมหลายหมู่ ซึ่งทำให้การจัดสรรงบประมาณอาจจะลดลง

- นายสมชาย แยมกุล กำนันตำบลทุ่งทอง ได้กล่าวว่ามองแบบนี้ไม่ได้ เพราะหมู่ 11 และหมู่ 13 หลังจากนี้ไม่ได้รับกองทุนแล้ว มีเพียงของแปลงประธานบัตรนี้เท่านั้น

- นายภูษิต สุริวงษ์ ผู้ใหญ่บ้าน หมู่ 4 บ้านเขาแม่แก้ว ได้กล่าวว่าของหมู่ 4 เมื่อได้รับงบประมาณไปก็จะต้องไปแบ่งให้วัดและโรงเรียนเช่นกัน เพราะถึงแม้วัดมีอาจจะไม่ครอบคลุมแต่ก็ยังตั้งอยู่ในหมู่ 4 บ้านเขาแม่แก้ว โดยถ้าวัดหรือโรงเรียนมีโครงการที่ต้องทำก่อน ก็จะยกงบประมาณทั้งหมดไปพัฒนาก็ได้

- นายสมชาย แยมกุล กำนันตำบลทุ่งทอง ได้กล่าวว่าถ้ายังหาซื้อสรุปไม่ได้ก็ให้ขอมติเห็นชอบจากท่านคณะกรรมการฯ เพื่อหาซื้อสรุป เนื่องจากมีภารกิจช่วงบ่าย

- นายปรีชา แก้วใหญ่ ตัวแทนบริษัท สหชาติเศรษฐกิจ จำกัด และเลขานุการ ได้กล่าวสรุปที่ท่านคณะกรรมการฯ เสนอมา คือ 1. นายสัณติชัย เหลืองสุรภัสกุล ผู้ใหญ่บ้าน หมู่ 2 บ้านเหมืองแร่ เสนอให้แบ่งตามหน่วยงานในพื้นที่ 30,000 บาท/หน่วยงาน/ประธาน เช่นหมู่ 2 บ้านเหมืองแร่ มี 4 หน่วยงาน รวมเป็นเงิน 120,000 บาท/ประธานบัตร

2.นายภูษิต สุริวงษ์ ผู้ใหญ่บ้าน หมู่ 4 บ้านเขาแม่แก้ว เสนอให้ 6 หมู่บ้าน 60,000 บาท/ประธานบัตร รวมเป็น 180,000 บาท และส่วนที่เหลือ 270,000 บาท เป็นของหมู่ 2 บ้านเหมืองแร่

3. นายณัฐพงษ์ สถาณพันธ์ ตัวแทนบริษัท สหชาติเศรษฐกิจ จำกัด เสนอให้แบ่งเป็น 10 ส่วน คือ 7 หมู่บ้าน , วัดรวมกัน, โรงเรียนรวมกัน,โรงพยาบาลส่งเสริมสุขภาพรวมกัน

- นายณัฐพงษ์ สถาณพันธ์ ตัวแทนบริษัท สหชาติเศรษฐกิจ จำกัด ได้กล่าวว่าชี้แจงว่าอยากให้ทำความเข้าใจเกี่ยวกับระเบียบของปี 2559 ได้มีการระบุไว้ว่าให้บริษัทดำเนินการจัดทำแผนงานโครงการและกิจกรรมพัฒนาหมู่บ้านรอบพื้นที่เหมืองแร่ ซึ่งหมายความว่าโครงการต่างๆเป็นสิทธิ์ที่ทางบริษัทฯ ต้องคิดโครงการขึ้นมาและให้ท่านคณะกรรมการฯพิจารณา แต่บริษัทฯอยากมีส่วนร่วมกับชุมชน จึงให้ทางชุมชนเป็นผู้คิดโครงการขึ้นเพื่อพัฒนา โดยไม่ได้ยึดติดว่าเงินได้แล้วต้องได้เท่าเดิม แต่เพื่อเป็นความชัดเจนในการจัดสรรงบประมาณเท่านั้น

- นายสัณติชัย เหลืองสุรภัสกุล ผู้ใหญ่บ้าน หมู่ 2 บ้านเหมืองแร่ ได้กล่าวว่าเราสามารถปรึกษากันได้ โดยได้เสนอว่าการจัดสรรงบประมาณ คือ หมู่ 2 บ้านเหมืองแร่ ได้รับ 320,000 บาท ,หมู่ 7 บ้านวังงาม 180,000 บาท,

หมู่ 1 บ้านทุ่งทอง , หมู่ 4 บ้านเขาแม่แก่, หมู่ 11 บ้านสระตายน , หมู่ 13 บ้านหนองลก , หมู่ 14 บ้านสายฝน ได้รับ 170,000 บาท

- นายณัฐพงษ์ สถาณพันธ์ ตัวแทนบริษัท สหชาติเศรษฐกิจ จำกัด ได้กล่าวสอบถามว่าและในส่วนของวัด, โรงเรียน, และโรงพยาบาลส่งเสริมสุขภาพตำบล อยู่ในงบประมาณในส่วนใด

- นายสัณติชัย เหลืองสุรภัสกุล ผู้ใหญ่บ้าน หมู่ 2 บ้านเหมืองแร่ ได้กล่าวว่าของวัด, โรงเรียน , โรงพยาบาลส่งเสริมสุขภาพตำบล เดียวนำไปตกลงกันเองภายหลัง

- นายปรีชา แก้วใหญ่ ตัวแทนบริษัท สหชาติเศรษฐกิจ จำกัด และเลขานุการ ได้กล่าวว่าหากยอดงบประมาณดังกล่าวเมื่อนำมาคิดแยกตามแปลงประทานบัตรซึ่งมีเศษสตางค์ อาจจะเบิกถอนยาก

- นายสมชาย แยมกุล กำนันตำบลทุ่งทอง ได้กล่าวว่าของทั้ง 5 หมู่บ้าน ที่ได้รับหมู่ละ 56,666.66 บาท ให้เหลือเพียง 56,666 บาท ส่วนที่เหลือให้ยกให้หมู่ 2 บ้านเหมืองแร่

- นายปรีชา แก้วใหญ่ ตัวแทนบริษัท สหชาติเศรษฐกิจ จำกัด และเลขานุการ ได้กล่าวสรุปพิจารณากองทุนพัฒนาหมู่บ้านรอบพื้นที่เหมืองแร่ ข้อเสนอแนะที่ 4 คือ หมู่ 1 บ้านทุ่งทอง, หมู่ 4 บ้านเขาแม่แก่ , หมู่ 11 บ้านสระตายน , หมู่ 13 บ้านหนองลก , หมู่ 14 บ้านสายฝน ได้รับงบประมาณ 56,666 บาท/ประทานบัตร หมู่ 7 บ้านวังงาม ได้รับงบประมาณ 60,000 บาท/ประทานบัตร และหมู่ 2 บ้านเหมืองแร่ ได้รับงบประมาณ 106,670 บาท/ประทานบัตร และได้ขอมติเห็นชอบจากท่านคณะกรรมการฯ

วาระที่ 4 เรื่องเพื่อพิจารณา		
4.4. พิจารณาการใช้งบประมาณจากกองทุนฯ		
- กองทุนพัฒนาหมู่บ้านรอบพื้นที่เหมืองแร่ ใช้งบประมาณ 500,000 บาท		
ลำดับ	รายการ	จำนวนเงิน
1	ค่าบริหารจัดการ (ค่าเบี้ยประชุม, ค่าจัดการประชุม ฯลฯ)	60,000.00
2	หมู่บ้าน 1, 4, 11, 13, 14	283,330.00
3	หมู่บ้าน 2	106,670.00
4	หมู่ 7	60,000.00
รวมเป็นงบประมาณทั้งสิ้น		500,000.00

มติที่ประชุม.....

- คณะกรรมการฯ มีมติเห็นชอบ 17 เสียง, ไม่เห็นชอบ 0 เสียง จดออกเสียง 4 เสียง

- นายปรีชา แก้วใหญ่ ตัวแทนบริษัท สหชาติเศรษฐกิจ จำกัด และเลขานุการ ได้กล่าวเข้าสู่วาระพิจารณากองทุนเฝ้าระวังสุขภาพชุมชน โดยสอบถามท่านคณะกรรมการฯ มีโครงการนำเสนอหรือไม่

- นายณัฐพงษ์ สถาณพันธ์ ตัวแทนบริษัท สหชาติเศรษฐกิจ จำกัด ได้กล่าวเสนอว่าให้นำเสนอโครงการในการประชุมครั้งหน้า โดยงบประมาณคงเหลือ 100,000 บาท/ประทานบัตร รวมทั้ง 3 ประทานบัตรเป็นงบประมาณ 300,000 บาท

- นายไสว พิกุลศรี นายกองค์การบริหารส่วนตำบลทุ่งทอง ได้กล่าวเห็นด้วย

- นายปรีชา แก้วใหญ่ ตัวแทนบริษัท สหชาติเศรษฐกิจ จำกัด และเลขานุการ ได้กล่าวสรุปการพิจารณากองทุน
 ใ้การวิ่งสุขภาพชุมชน มีการเสนอให้นำโครงการมาพิจารณาในการประชุมครั้งหน้า โดยขอมติเห็นชอบจากท่านคณะ
 กรรมการฯ

วาระที่ 4 เรื่องเพื่อพิจารณา

4.4. พิจารณาการใช้งบประมาณจากกองทุนฯ
 -กองทุนใ้การวิ่งสุขภาพชุมชน ใช้งบประมาณ 200,000

ลำดับ	รายการ	จำนวนเงิน
1	ตรวจสุขภาพชุมชน	100,000.00
2	โครงการ สถานีสุขภาพประจำหมู่บ้าน	0.00
3		0.00
4		0.00
รวมเป็นงบประมาณทั้งสิ้น		100,000.00

มติที่ประชุม.....

12

- คณะกรรมการฯ มีมติเห็นชอบ 21 เสียง, ไม่เห็นชอบ 0 เสียง งดออกเสียง 0 เสียง
- นายปรีชา แก้วใหญ่ ตัวแทนบริษัท สหชาติเศรษฐกิจ จำกัด และเลขานุการ ได้กล่าวเข้าสู่วาระ 4.5. พิจารณา
 ความถี่การจัดประชุมฯ โดยสอบถามท่านคณะกรรมการฯ
- นายสัญญาชัย เหลืองสุรสีสกุล ผู้ใหญ่บ้าน หมู่ 2 บ้านเหมืองแร่ ได้กล่าวเสนอจำนวน 2 ครั้ง/ปี
- นายณัฐพงษ์ สถานุพันธ์ ตัวแทนบริษัท สหชาติเศรษฐกิจ จำกัด ได้กล่าวว่าประชุม 2 ครั้ง/ปี ประชุมครั้งที่ 1
 เพื่อเสนอโครงการ ประชุมครั้งที่ 2 เพื่อสรุปผลการดำเนินการโครงการ
- นายปรีชา แก้วใหญ่ ตัวแทนบริษัท สหชาติเศรษฐกิจ จำกัด และเลขานุการ ได้กล่าวขอมติเห็นชอบท่านคณะ
 กรรมการฯ การจัดประชุม 2 ครั้ง/ปี

วาระที่ 4 เรื่องเพื่อพิจารณา

4.5. พิจารณาความถี่การประชุม
 ที่ประชุมคณะกรรมการฯ ; อย่างน้อยปีละ....2..ครั้ง

มติที่ประชุม....เห็นชอบ.....

13

- คณะกรรมการฯ มีมติเห็นชอบ 21 เสียง, ไม่เห็นชอบ 0 เสียง งดออกเสียง 0 เสียง

วาระที่ 5 เรื่องอื่นๆ

- นายปรีชา แก้วใหญ่ ตัวแทนบริษัท สหชาติเศรษฐกิจ จำกัด และเลขานุการ ได้กล่าวนำเข้าสู่วาระที่ 5 เรื่องอื่นๆ และสอบถามคณะกรรมการฯ มีข้อเสนอแนะเพิ่มเติมหรือไม่

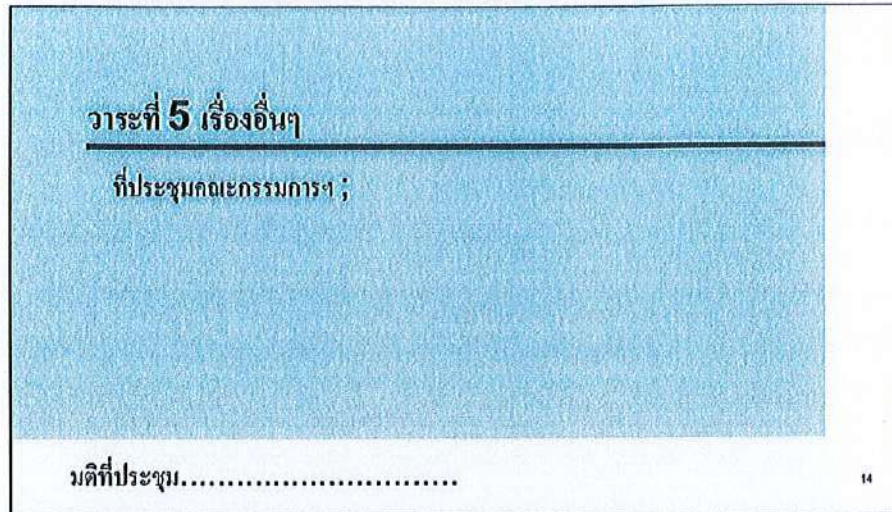

- คณะกรรมการฯ ไม่มีข้อเสนอแนะเพิ่มเติม

ประธานจึงกล่าวปิดการประชุม เวลา 12.30 นาฬิกา

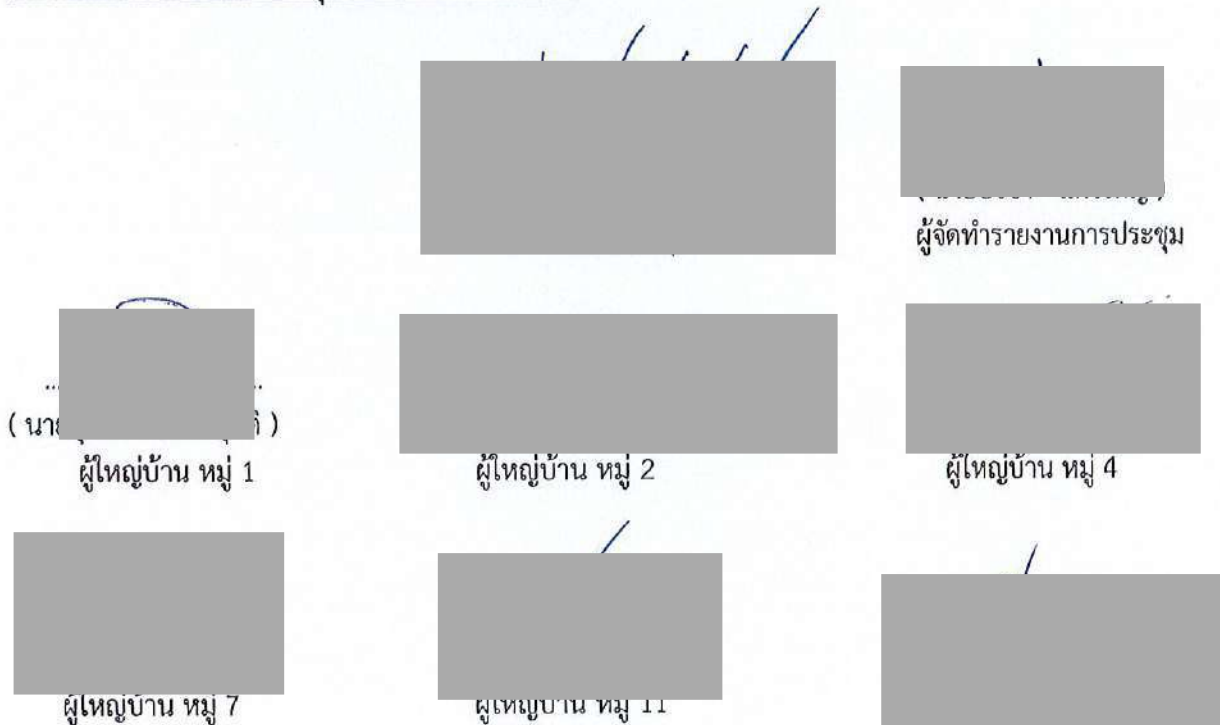



ผู้ใหญ่บ้าน หมู่ 14



ผอ.รพ.สต.บ้านเหมืองแร่



ผอ.รพ.สต.บ้านหนองคู



ผอ.โรงเรียนสหชาติเศรษฐกิจวิทยา



ตัวแทนโรงเรียนบ้านทุ่งทอง



ตัวแทนวัดทุ่งทอง



นายกองค์การบริหารส่วนตำบลทุ่งทอง



ตัวแทนพัฒนาการอำเภอหนองบัว



ตัวแทนเกษตรอำเภอหนองบัว



ตัวแทนสาธารณสุขอำเภอหนองบัว



รองเจ้าอาวาสวัดสหชาติประชารธรรม



กำนันตำบลทุ่งทอง

สรุปรายงานการประชุมคณะกรรมการมวชนสัมพันธ์
กองทุนพัฒนาหมู่บ้านรอบพื้นที่เหมืองแร่และกองทุนเฝ้าระวังสุขภาพชุมชน
แปลงประทานบัตรที่ 32282/16540 แปลงประทานบัตรที่ 662/16541 และแปลงประทานบัตรที่ 32321/16542
ของ บริษัท สหชาติเศรษฐกิจ จำกัด ครั้งที่ 1 ประจำปี 2567

ประชุม ณ ห้องประชุมสำนักงาน บริษัท สหชาติเศรษฐกิจ จำกัด อำเภอหนองบัว จังหวัดนครสวรรค์
วันพฤหัสบดีที่ 25 กรกฎาคม 2567 เริ่มประชุมเวลา 9.00 นาฬิกา

ผู้เข้าร่วมประชุม

- | | |
|-------------------------------------|---|
| 1. นายชาคริต พรหมทอง | ตัวแทนสาธารณสุขอำเภอหนองบัว |
| 2. นางณปภัช จันทรมณี | ตัวแทนพัฒนาการอำเภอหนองบัว |
| 3. นายธานี ปันพิพัฒน์ | ตัวแทนเกษตรอำเภอหนองบัว |
| 4. นายไสว พิกุลศรี | นายกองค์การบริหารส่วนตำบลทุ่งทอง |
| 5. นายสมชาย แยมกุล | กำนันตำบลทุ่งทอง |
| 6. นายสุภชัย นิเวศน์สุคติ | ผู้ใหญ่บ้าน หมู่ 1 บ้านทุ่งทอง |
| 7. นายสัตติชัย เหลืองสุรกีสกุล | ผู้ใหญ่บ้าน หมู่ 2 บ้านเหมืองแร่ |
| 8. นายภูจิต สุริวงษ์ | ผู้ใหญ่บ้าน หมู่ 4 บ้านเขาแม่แก้ว |
| 9. นายปรีชา เทียมผล | ผู้ใหญ่บ้าน หมู่ 7 บ้านรังงาม |
| 10. นางสมนึก ธงชัย | ผู้ใหญ่บ้าน หมู่ 11 บ้านสระตายม |
| 11. นายมงคล พระอินทร์ | ผู้ใหญ่บ้าน หมู่ 13 บ้านหนองลก |
| 12. นางวันเพ็ญ คำดา | ผู้ใหญ่บ้าน หมู่ 14 บ้านสายฝน |
| 13. นายนพพร รัตนเวชสิทธิ | ผู้อำนวยการโรงเรียนสหชาติเศรษฐกิจวิทยา |
| 14. นายสมนึก ประกาศพร | ผู้อำนวยการโรงเรียนบ้านทุ่งทอง |
| 15. ว่าที่ร้อยโท ประมวล วงศ์คำรัตน์ | ตัวแทนโรงเรียนบ้านรังงาม |
| 16. นายอิศรานุวัฒน์ คงเถื่อน | ผู้อำนวยการโรงพยาบาลส่งเสริมสุขภาพตำบลบ้านเหมืองแร่ |
| 17. นายสุเทพ พูลสวัสดิ์ | ผู้อำนวยการโรงพยาบาลส่งเสริมสุขภาพตำบลบ้านหนองตู |
| 18. นางสาวหทัย ศรีทอง | ตัวแทนวัดทุ่งทอง |
| 19. เจ้าอธิการมานะชัย วิฑฒโน | พระเลขาฯ ตัวแทนวัดสหชาติประชาธรรม |
| 20. นางสาวสุนันธา เียนยอดวิชัย | ตัวแทนวัดรังงามปทุมรักษ์ |
| 21. นายณัฐพงษ์ สถาณพันธ์ | ตัวแทนบริษัท สหชาติเศรษฐกิจ จำกัด |
| 22. นางสาวศศิลักษณ์ แจ่มใจ | ตัวแทนบริษัท สหชาติเศรษฐกิจ จำกัด |
| 23. นายปรีชา แก้วใหญ่ | ตัวแทนบริษัท สหชาติเศรษฐกิจ จำกัด และเลขานุการ |

กรรมการที่ไม่มาประชุม 1. ตัวแทนวัดปัญจาดขวัญจันทาราม

เริ่มเปิดประชุมเวลา 9.00 นาฬิกา

ในที่ประชุมมีมติให้ นายณัฐพงษ์ สถาณพันธ์ เป็นประธานในที่ประชุม และได้กล่าวเปิดประชุม พร้อมกับได้ให้นายปรีชา แก้วใหญ่ ดำเนินการประชุมตามวาระ ดังนี้

วาระที่ 1 เรื่องที่แจ้งให้ที่ประชุมทราบ



1.1 เรื่องประธานในที่ประชุมแจ้งให้ที่ประชุมทราบ

- นายณัฐพงษ์ สถาณพันธ์ ตัวแทนบริษัท สหชาติเศรษฐกิจ จำกัด ได้กล่าวว่าการประชุมของประธานบัตรที่ 32282/16540 ประธานบัตรที่ 662/16541 และประธานบัตรที่ 32321/16542 ครั้งนี้เป็นการประชุมครั้งที่ 1 ประจำปี 2567 เนื่องจากครั้งก่อนเป็นการประชุมเพื่อจัดตั้งกองทุนฯ และการแต่งตั้งคณะกรรมการมวลชนสัมพันธ์

1.2 เรื่องเลขานุการแจ้งให้ทราบ

- นายปรีชา แก้วใหญ่ ตัวแทนบริษัท สหชาติเศรษฐกิจ จำกัด และเลขานุการ ได้กล่าวว่ามี การแก้ไขระเบียบบริหารกองทุนฯ โดยจะอยู่ในวาระที่ 3 ต่อไป



- คณะกรรมการฯ รับทราบและไม่มีข้อสอบถามเพิ่มเติม

วาระที่ 2 รับรองการประชุม

- นายปรีชา แก้วใหญ่ ตัวแทนบริษัท สหชาติเศรษฐกิจ จำกัด และเลขานุการ ได้ขอมติรับรองการประชุมคณะกรรมการมวลชนสัมพันธ์ ครั้งที่ 2 ในครั้งนี้ โดยขอมติเห็นชอบจากท่านคณะกรรมการฯ



- คณะกรรมการฯ มีมติเห็นชอบ 21 เสียง, ไม่เห็นชอบ 0 เสียง, ไม่ลงมติ 0 เสียง

วาระที่ 3 เรื่องสืบเนื่อง – เรื่องค้างการพิจารณา

- นายปรีชา แก้วใหญ่ ตัวแทนบริษัท สหชาติเศรษฐกิจ จำกัด และเลขานุการ ได้กล่าวว่าทางบริษัทฯ ดำเนินการจัดทำประกาศแต่งตั้งคณะกรรมการฯ เรียบร้อยแล้ว และมีการแก้ไขระเบียบบริหารกองทุนฯ ดังนี้

3.1. การแก้ไข เพิ่มเติม คำนิยาม หน่วยงานให้ครอบคลุมรัศมี 3 กม. หมู่บ้าน ,คำว่าหมู่บ้าน มีหมู่บ้านใดบ้าง และคำว่าโครงการ ต้องเป็นโครงการที่หมู่บ้านรอบพื้นที่เหมืองแร่ได้รับประโยชน์ร่วมด้วย

3.2. เพิ่มเติมข้อความ กองทุนพัฒนาหมู่บ้านรอบพื้นที่เหมืองแร่ จำนวน 500,000 บาท/ประธานบัตร กองทุนเผื่อระวางสุขภาพ จำนวน 200,000 บาท/ประธานบัตร

3.3. เพิ่มเติมข้อความในข้อ 11 หากมีการเปลี่ยนแปลงโครงการ ,รายละเอียดโครงการ, งบประมาณด้วยเหตุต่างๆ ต้องมีการขอมติเห็นชอบผ่าน Application line

3.4. เพิ่มเติมข้อที่ 18 เงินกองทุนพัฒนา ฯ และกองทุนเผื่อระวาง ฯ ที่เหลือหลังจากได้ชำระบัญชีเรียบร้อยแล้ว ให้คณะกรรมการฯ พิจารณาตามความเหมาะสมในการนำเงินดังกล่าวมาใช้ประโยชน์แก่หมู่บ้านฯ หรือโครงการที่หมู่บ้านฯ ได้รับผลประโยชน์ร่วมด้วย

วาระที่ 3 เรื่องสืบเนื่อง – เรื่องค้างการพิจารณา

3.1.

การแก้ไข เพิ่มเติม คำนิยาม หน่วยงานให้ครอบคลุมรัศมี 3 กม.
หมู่บ้าน ,คำว่าหมู่บ้าน มีหมู่บ้านใดบ้าง และคำว่าโครงการ ต้อง
เป็นโครงการที่หมู่บ้านรอบพื้นที่เหมืองแร่ได้รับประโยชน์ร่วมด้วย



ระเบียบบริหารท้องถิ่น



ประกาศแต่งตั้งคณะกรรมการ



วาระที่ 3 เรื่องสืบเนื่อง – เรื่องค้างการพิจารณา

3.2.

เพิ่มเติมข้อความ

กองทุนพัฒนาหมู่บ้านรอบพื้นที่เหมืองแร่ จำนวน 500,000 บาท/ประทานบัตร
กองทุนเฝ้าระวังสุขภาพ จำนวน 200,000 บาท/ประทานบัตร



ระเบียบบริหารท้องถิ่น



ประกาศแต่งตั้งคณะกรรมการ



วาระที่ 3 เรื่องสืบเนื่อง – เรื่องค้างการพิจารณา

3.3.

เพิ่มเติมข้อความ

ในข้อ 11 หากมีการเปลี่ยนแปลงโครงการ ,รายละเอียด
โครงการ, งบประมาณด้วยเหตุต่างๆ ต้องมีการขอมติเห็นชอบ
ผ่าน Application line



ระเบียบบริหารท้องถิ่น



ประกาศแต่งตั้งคณะกรรมการ



วาระที่ 3 เรื่องสืบเนื่อง – เรื่องค้างการพิจารณา

3.4.

เพิ่มเติมข้อที่ 18

เงินกองทุนพัฒนาฯ และกองทุนเฝ้าระวังฯ ที่เหลือหลังจากได้ชำระบัญชีเรียบร้อยแล้ว ให้คณะกรรมการฯ พิจารณาตามความเหมาะสมในการนำเงินดังกล่าวมาใช้ประโยชน์แก่หมู่บ้านฯ หรือโครงการที่หมู่บ้านฯ ได้รับผลประโยชน์ร่วมด้วย



- นายปรีชา แก้วใหญ่ ตัวแทนบริษัท สหชาติเศรษฐกิจ จำกัด และเลขานุการ ได้กล่าวสอบถามในที่ประชุมว่า มีข้อสอบถามเพิ่มเติมหรือไม่

- ในที่ประชุมไม่มีข้อสอบถาม จึงขอมติเห็นชอบจากท่านคณะกรรมการฯ
- คณะกรรมการฯ มีมติเห็นชอบ 21 เสียง, ไม่เห็นชอบ 0 เสียง, ไม่ลงมติ 0 เสียง

วาระที่ 4 เรื่องเพื่อพิจารณา

หมายเหตุ : เนื่องจากการบันทึกวิธีโหวตประชุมขัดข้อง เลขานุการจึงขอบันทึกการประชุมแบบสรุปใจความ และบันทึกรายงานเฉพาะการพิจารณาการใช้งบประมาณโครงการต่างๆ เท่านั้น

4.1. สรุปข้อมูลการใช้งบประมาณแต่ละหน่วยงาน

- นายปรีชา แก้วใหญ่ ตัวแทนบริษัท สหชาติเศรษฐกิจ จำกัด และเลขานุการ ได้กล่าวรายงานข้อมูลการใช้งบประมาณของแต่ละหน่วยงาน จากกองทุนพัฒนาหมู่บ้านรอบพื้นที่เหมืองแร่ และกองทุนเฝ้าระวังสุขภาพชุมชนแปลงประทานบัตรที่ 16801/16428, 29536/15091, 29537/15092, 32253/16045, 29538/15093 และ 29539/15094 ของบริษัทฯ โดยสรุปได้ดังนี้

วาระที่ 4 เรื่องเพื่อพิจารณา

4.1. สรุปข้อมูลการใช้งบประมาณแต่ละหน่วยงาน



แผนงานด้านสาธารณสุขปโค												
ลำดับ	รายการ	หน่วยงาน (สังกัด)	ปีงบประมาณ	1	2	3	4	5	6	7	8	9
11	โครงการรณรงค์ลดอุบัติเหตุทางถนน	สาธารณสุข	2553									
12	โครงการรณรงค์ลดอุบัติเหตุทางถนน	สาธารณสุข	2553									
13	โครงการรณรงค์ลดอุบัติเหตุทางถนน	สาธารณสุข	2553									
14	โครงการรณรงค์ลดอุบัติเหตุทางถนน	สาธารณสุข	2553									
15	โครงการรณรงค์ลดอุบัติเหตุทางถนน	สาธารณสุข	2553									
16	โครงการรณรงค์ลดอุบัติเหตุทางถนน	สาธารณสุข	2553									
17	โครงการรณรงค์ลดอุบัติเหตุทางถนน	สาธารณสุข	2553									
18	โครงการรณรงค์ลดอุบัติเหตุทางถนน	สาธารณสุข	2553									
19	โครงการรณรงค์ลดอุบัติเหตุทางถนน	สาธารณสุข	2553									
20	โครงการรณรงค์ลดอุบัติเหตุทางถนน	สาธารณสุข	2553									

แผนงานด้านศาสนา จำนวน 2 โครงการ												
ลำดับ	รายการ	หน่วยงาน (สังกัด)	ปีงบประมาณ	1	2	3	4	5	6	7	8	9
1	โครงการรณรงค์ลดอุบัติเหตุทางถนน	สาธารณสุข	2553									
2	โครงการรณรงค์ลดอุบัติเหตุทางถนน	สาธารณสุข	2553									

แผนงานด้านส่งเสริมอาชีพ จำนวน 4 โครงการ												
ลำดับ	รายการ	หน่วยงาน (สังกัด)	ปีงบประมาณ	1	2	3	4	5	6	7	8	9
1	โครงการรณรงค์ลดอุบัติเหตุทางถนน	สาธารณสุข	2553									
2	โครงการรณรงค์ลดอุบัติเหตุทางถนน	สาธารณสุข	2553									
3	โครงการรณรงค์ลดอุบัติเหตุทางถนน	สาธารณสุข	2553									
4	โครงการรณรงค์ลดอุบัติเหตุทางถนน	สาธารณสุข	2553									

แผนงานด้านส่งเสริมสุขภาพชุมชน จำนวน 7 โครงการ

ลำดับ	รายการ	หน่วยงาน (ส่งให้งบประมาณ)	งบโครงการ	เดือน											
				1	2	3	4	5	6	7	8	9	10	11	12
1	สร้างสุขภาพชุมชน	วิทยาลัย	๓๐,๐๐๐												
2	เครือข่ายโรงเรียนชุมชน	รพ.สต.บ้านนาโพธิ์	๑๐,๐๐๐												
3	ส่งเสริมสุขภาพชุมชนในชุมชน	วิทยาลัย	๑๐,๐๐๐												
4	โครงการรณรงค์สุขภาพในชุมชน (รพ.สต.)	รพ.สต.บ้านนาโพธิ์	๑๐,๐๐๐												
5	โครงการสุขภาพชุมชน	วิทยาลัย	๑๐,๐๐๐												
6	โครงการรณรงค์สุขภาพในชุมชน (รพ.สต.)	รพ.สต.บ้านนาโพธิ์	๑๐,๐๐๐												
7	โครงการรณรงค์สุขภาพในชุมชน (รพ.สต.)	รพ.สต.บ้านนาโพธิ์	๑๐,๐๐๐												

- นายปรีชา แก้วใหญ่ ตัวแทนบริษัท สหชาติเศรษฐกิจ จำกัด และเลขานุการ ได้กล่าวสรุปรายงานการใช้งบประมาณแบ่งเป็นหมวดหมู่ ดังนี้

- 1.ด้านสุขภาพ จำนวน 7 โครงการ คิดเป็น 20 %
- 2.ด้านการศึกษา จำนวน 3 โครงการ คิดเป็น 8 %
- 3.ด้านส่งเสริมอาชีพ จำนวน 3 โครงการ คิดเป็น 9 %
- 4.ด้านศาสนา จำนวน 2 โครงการ คิดเป็น 6 %
- 5.ด้านสาธารณสุขมูลฐาน จำนวน 20 โครงการ คิดเป็น 57 %

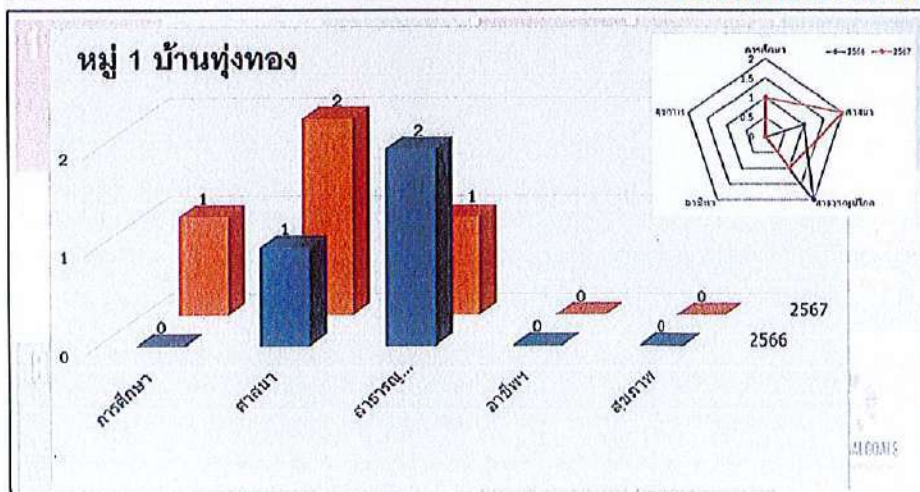
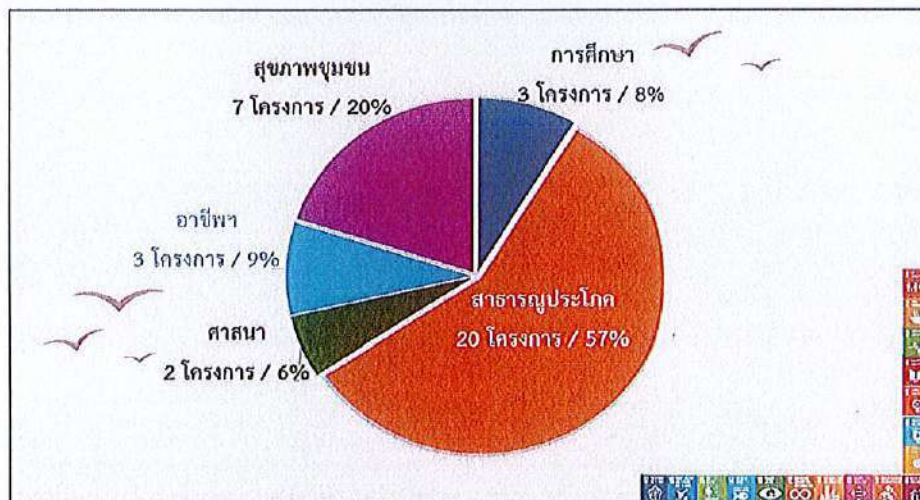

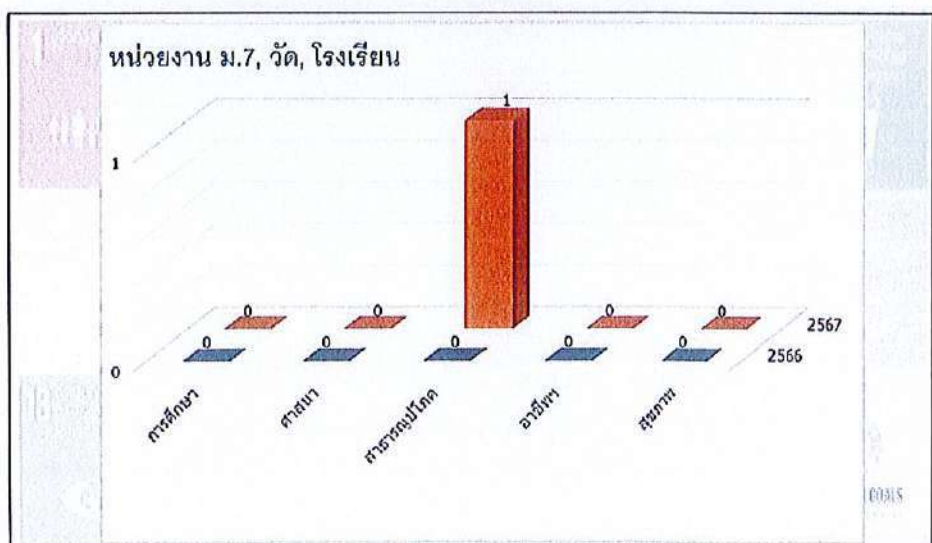
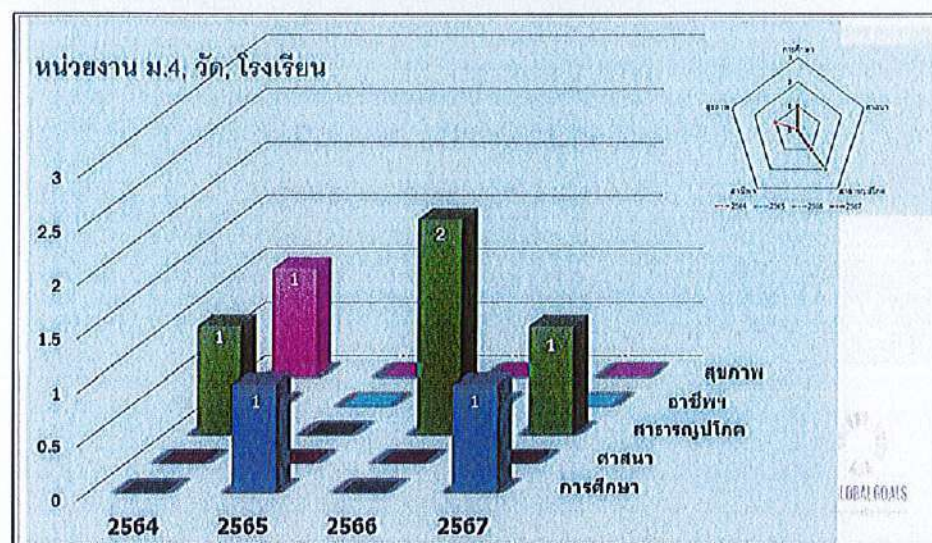
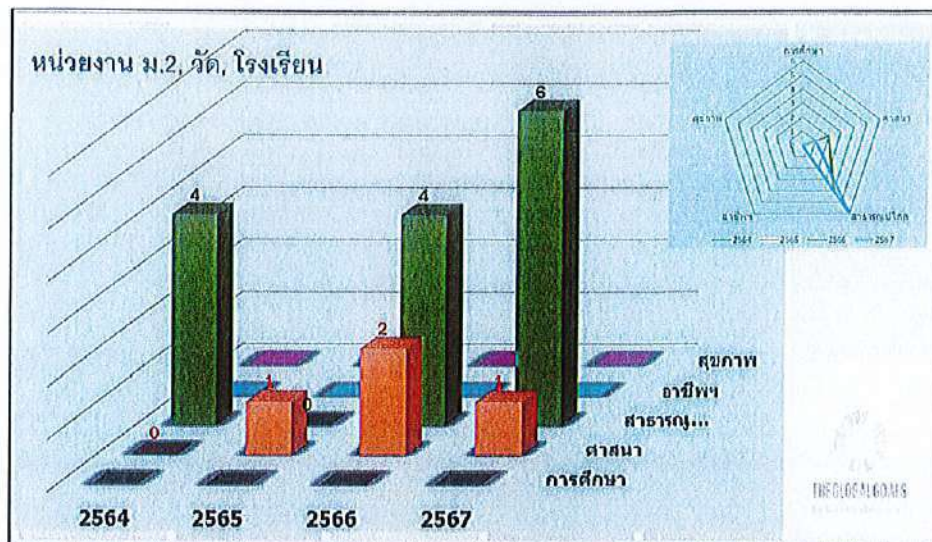

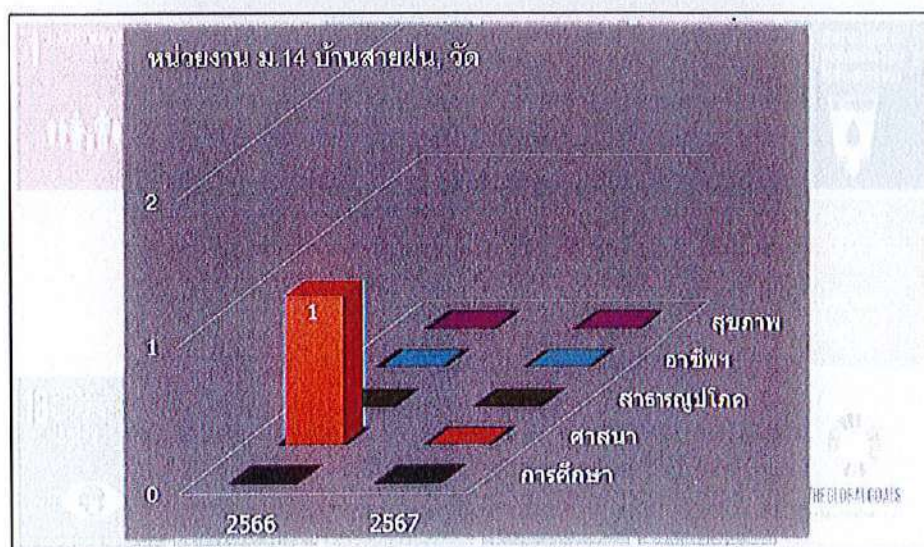
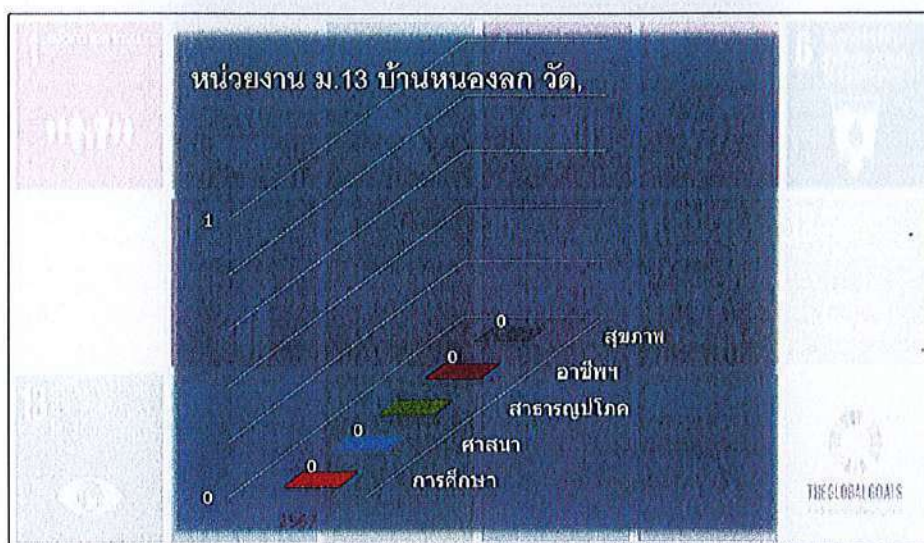
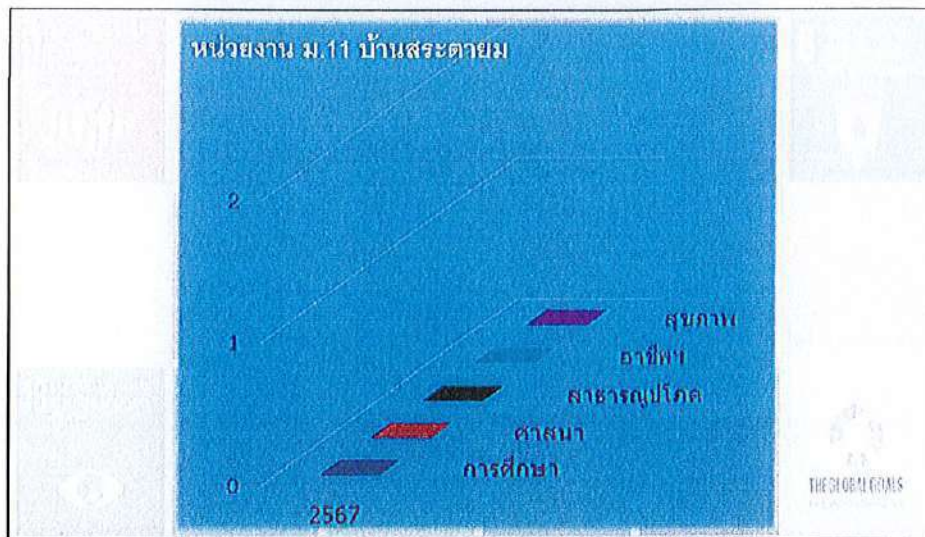

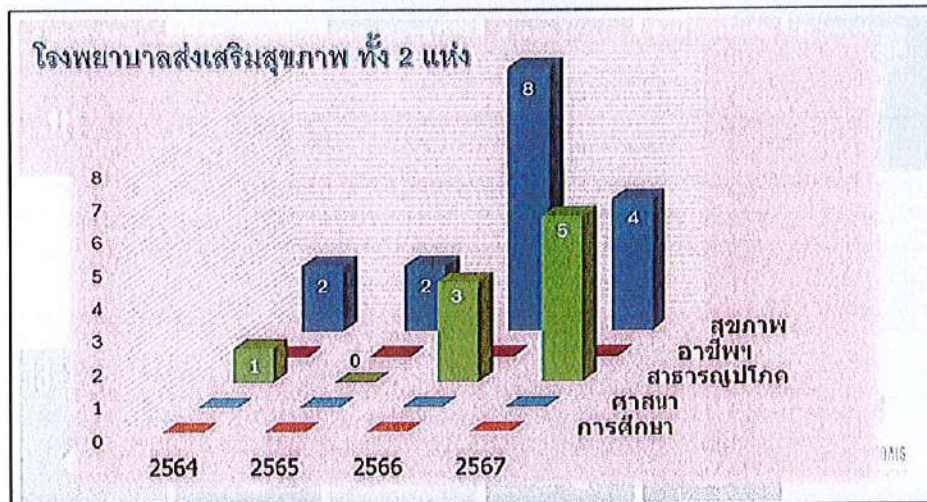

- นายปรีชา แก้วใหญ่ ตัวแทนบริษัท สหชาติเศรษฐกิจ จำกัด และเลขานุการ ได้กล่าวสอบถามในที่ประชุมว่า มีข้อสอบถามเพิ่มเติมหรือไม่
- คณะกรรมการฯ ไม่มีข้อสอบถามเพิ่มเติม
- นายปรีชา แก้วใหญ่ ตัวแทนบริษัท สหชาติเศรษฐกิจ จำกัด และเลขานุการ จึงนำเข้าสู่หัวข้อการประชุมต่อไป

4.2. พิจารณาการใช้งบประมาณจากกองทุนพัฒนาหมู่บ้านรองพื้นที่เหมืองแร่

4.2. พิจารณาการใช้งบประมาณจากกองทุนพัฒนาหมู่บ้านรองพื้นที่เหมืองแร่

แปลงประทานบัตรที่ 32282/16540
 แปลงประทานบัตรที่ 662/16541
 แปลงประทานบัตรที่ 32321/16542

- นายปรีชา แก้วใหญ่ ตัวแทนบริษัท สหชาติเศรษฐกิจ จำกัด และเลขานุการ ได้กล่าวเข้าสู่วาระที่ 4.2. พิจารณาการใช้งบประมาณจากกองทุนพัฒนาหมู่บ้านรอบพื้นที่เหมืองแร่ ประทานบัตรที่ 32282/16540 ประทานบัตรที่ 662/16541 และประทานบัตรที่ 32321/16542 โดยบริษัทฯ ได้ดำเนินการฝากเงินเข้าจำนวน 500,000 บาท/ ประทานบัตร รวม 3 ประทานบัตร เป็นงบประมาณจำนวน 1,500,000 บาท เรียบร้อยแล้ว โดยแบ่งงบประมาณเพื่อใช้ในการบริหารจัดการส่วนกลางต่างๆ จำนวน 50,000 บาท /ประทานบัตร รวม 3 ประทานบัตร เป็นงบประมาณจำนวน 150,000 บาท

บัญชีควบคุมสมุดธนาคารกสิกรไทย สาขาหนองบัว เลขที่ 185-1-46962-8 บจก.สหชาติเศรษฐกิจ เพื่อกองทุนพัฒนาหมู่บ้านรอบพื้นที่เหมืองแร่ ปบ.32282/16540					
ปี 2567					
วันที่	รายการ	ฝาก	ถอน	คงเหลือ	สถานะ
31 พ.ค. 67	บริษัทฯ นำเงินฝากเข้า ประจำปีงบประมาณ 2567	500,000.00	0.00	500,000.00	ดำเนินการแล้ว
25 ก.ค. 67	เบิกงบประมาณเพื่อบริหารจัดการฯ ประจำปี 2567	0.00	50,000.00	450,000.00	ดำเนินการแล้ว

บัญชีควบคุมสมุดธนาคารกสิกรไทย สาขาหนองบัว เลขที่ 185-1-47888-0 บจก.สหชาติเศรษฐกิจ เพื่อกองทุนพัฒนาหมู่บ้านรอบพื้นที่เหมืองแร่ ปบ.662/16541					
ปี 2567					
วันที่	รายการ	ฝาก	ถอน	คงเหลือ	สถานะ
31 พ.ค. 67	บริษัทฯ นำเงินฝากเข้า ประจำปีงบประมาณ 2567	500,000.00	0.00	500,000.00	ดำเนินการแล้ว
25 ก.ค. 67	เบิกงบประมาณเพื่อบริหารจัดการฯ ประจำปี 2567	0.00	50,000.00	450,000.00	ดำเนินการแล้ว

บัญชีควบคุมสมุดธนาคารกสิกรไทย สาขาหนองบัว เลขที่ 185-1-53852-2 บจก.สหชาติเศรษฐกิจ เพื่อกองทุนพัฒนาหมู่บ้านรอบพื้นที่เหมืองแร่ ปบ.32321/16542					
ปี 2567					
วันที่	รายการ	ฝาก	ถอน	คงเหลือ	สถานะ
31 พ.ค. 67	บริษัทฯ นำเงินฝากเข้า ประจำปีงบประมาณ 2567	500,000.00	0.00	500,000.00	ดำเนินการแล้ว
25 ก.ค. 67	เบิกงบประมาณเพื่อบริหารจัดการฯ ประจำปี 2567	0.00	50,000.00	450,000.00	ดำเนินการแล้ว

- นายปรีชา แก้วใหญ่ ตัวแทนบริษัท สหชาติเศรษฐกิจ จำกัด และเลขานุการ ได้กล่าวแจ้งรายการการใช้งบประมาณ ยอดงบประมาณคงเหลือ และให้หน่วยงานนำเสนอโครงการ โดยให้นางสาวศศิลักษณ์ แจ่มใจ ตัวแทนบริษัท สหชาติเศรษฐกิจ จำกัด เป็นผู้นำเสนอการเบิกจ่าย-จ่าย และยอดคงเหลือของแต่ละหน่วยงาน

- นางสาวศศิลักษณ์ แจ่มใจ ตัวแทนบริษัท สหชาติเศรษฐกิจ จำกัด ได้กล่าวสรุปงบประมาณจากทุนพัฒนาหมู่บ้านรอบพื้นที่เหมืองแร่ หมู่ 1 บ้านทุ่งทอง โดยได้รับจัดสรรงบประมาณ 56,666 บาท/ ประทานบัตร รวม 3 ประทานบัตร เป็นงบประมาณจำนวน 169,998 บาท ถูกต้องหรือไม่

- นายสุภชัย นิเวศน์สุดติ ผู้ใหญ่บ้าน หมู่ 1 บ้านทุ่งทอง ได้กล่าวว่าถูกต้อง โดยทางชุมชน จะจัดสรรงบประมาณเป็น 3 หน่วยงาน คือ วัดทุ่งทอง, โรงเรียนบ้านทุ่งทอง และ ชุมชน

- นางสาวศศิลักษณ์ แจ่มใจ ตัวแทนบริษัท สหชาติเศรษฐกิจ จำกัด ได้กล่าวรับทราบ โดยสรุปงบประมาณที่จัดสรร 3 หน่วยงาน คือ ชุมชนได้รับ 18,888 บาท/ประทานบัตร รวม 3 ประทานบัตร จะได้รับงบประมาณจำนวน 56,664 บาท ซึ่งวัดทุ่งทองและโรงเรียนบ้านทุ่งทอง จะได้รับ 18,889 บาท/ประทานบัตร รวม 3 ประทานบัตร จะได้รับงบประมาณจำนวน 56,667 บาท ที่ได้งบประมาณไม่เท่ากันเนื่องจากเมื่อแบ่ง 3 หน่วยงานทำให้มีเศษสตางค์จึงปัดเศษให้เป็นจำนวนเต็ม

- นายสุภชัย นิเวศน์สุดติ ผู้ใหญ่บ้าน หมู่ 1 บ้านทุ่งทอง ได้กล่าวรับทราบ

- นางสาวศศิลักษณ์ แจ่มใจ ตัวแทนบริษัท สหชาติเศรษฐกิจ จำกัด ได้กล่าวสอบถามชุมชนหมู่ 1 บ้านทุ่งทอง ว่ามีนำเสนอโครงการหรือไม่

กองทุนพัฒนาหมู่บ้านรอบพื้นที่เหมืองแร่ หมู่ 1 บ้านทุ่งทอง						
ปี 2566						
วันที่	รายการ	รายรับ	รายจ่าย	คงเหลือ/ขาด	ยอดรวมคงเหลือ	สถานะ
31 มี.ค. 65	กองทุนพัฒนาหมู่บ้านรอบพื้นที่เหมืองแร่ แปลง 29538/15093	66,666.50	0.00		66,666.50	
	กองทุนพัฒนาหมู่บ้านรอบพื้นที่เหมืองแร่ แปลง 29539/15093	66,666.50	0.00		133,333.00	
	โครงการก่อสร้างอาคารเอนกประสงค์และปรับปรุงห้องเก็บเครื่องมือช่าง หมู่ 1 บ้านทุ่งทอง (2)	0.00	126,790.00	6,543.00	6,543.00	ดำเนินการแล้ว
	กองทุนพัฒนาหมู่บ้านรอบพื้นที่เหมืองแร่ แปลง 29536/15091	72,000.00	0.00		78,543.00	
	กองทุนพัฒนาหมู่บ้านรอบพื้นที่เหมืองแร่ แปลง 29537/15092	72,000.00	0.00		150,543.00	
	กองทุนพัฒนาหมู่บ้านรอบพื้นที่เหมืองแร่ แปลง 32253/16045	72,000.00	0.00		222,543.00	
	โครงการจัดซื้อเครื่องวัดดินและปรับปรุงอุปกรณ์การเกษตร หมู่ 1 บ้านทุ่งทอง (2)	0.00	146,456.00	69,544.00	76,087.00	ดำเนินการแล้ว
	รวม	349,333.00	273,246.00	76,087.00	76,087.00	
ปี 2567						
วันที่	รายการ	รายรับ	รายจ่าย	คงเหลือ/ขาด	ยอดรวมคงเหลือ	สถานะ
	ยอดคงค้างจากปี 29538/15093 และ 29539/15094 ปี 2566	6,543.00	0.00		6,543.00	
22 มี.ค. 67	กองทุนพัฒนาหมู่บ้านรอบพื้นที่เหมืองแร่ แปลง 29538/15093	22,500.00	0.00		39,043.00	งบใช้เงิน
	กองทุนพัฒนาหมู่บ้านรอบพื้นที่เหมืองแร่ แปลง 29539/15094	22,500.00	0.00	71,543.00	71,543.00	งบใช้เงิน
	ยืมงบประมาณจากวัดทุ่งทอง มาใช้ในโครงการ โครงการก่อสร้างอาคารเอนกประสงค์ หมู่ 1 (ปก. 29538, 29539)	12,913.00	0.00	64,456.00	64,456.00	
	โครงการก่อสร้างอาคารเอนกประสงค์ หมู่ 1 (ใช้งบประมาณจาก 29538,29539)	0.00	64,456.00	0.00	0.00	รอทำง ดำเนินการ
	ยอดคงค้างจากปี 29536/15091, 29537/15092 และ 32253/16045 ปี 2566	69,544.00	0.00		69,544.00	
22 มี.ค. 67	กองทุนพัฒนาหมู่บ้านรอบพื้นที่เหมืองแร่ แปลง 29536/15091	72,000.00	0.00		141,544.00	ต่อเติมอาคารศาลาประชาคม
22 มี.ค. 67	กองทุนพัฒนาหมู่บ้านรอบพื้นที่เหมืองแร่ แปลง 29537/15092	72,000.00	0.00		213,544.00	
22 มี.ค. 67	กองทุนพัฒนาหมู่บ้านรอบพื้นที่เหมืองแร่ แปลง 32253/16045	72,000.00	0.00	285,544.00	285,544.00	
	โครงการก่อสร้างอาคารเอนกประสงค์ หมู่ 1 (ใช้งบประมาณจาก 29536,29537,32253)	0.00	285,544.00	0.00	0.00	รอทำง ดำเนินการ
	กองทุนพัฒนาหมู่บ้านรอบพื้นที่เหมืองแร่ แปลง 32282/16540	18,888.00	0.00		18,888.00	
	กองทุนพัฒนาหมู่บ้านรอบพื้นที่เหมืองแร่ แปลง 662/16541	18,888.00	0.00		37,776.00	
	กองทุนพัฒนาหมู่บ้านรอบพื้นที่เหมืองแร่ แปลง 32321/16542	18,888.00	0.00	56,664.00	56,664.00	
	คืน ใ้กับวัดทุ่งทอง	0.00	12,913.00	43,751.00	43,751.00	
	รวม	426,664.00	389,913.00	43,751.00	43,751.00	

ได้รับ 97,500 บาท/ประทานบัตร
แบ่งเป็น 3 หน่วยงาน
หน่วยงานละ 32,500/ประทานบัตร

ต่อเติมอาคารศาลาประชาคม

ได้รับ 56,666 บาท/ประทานบัตร แบ่งเป็น 3 หน่วยงาน
2 หน่วยงานได้รับ 18,888 บาท/ประทานบัตร
งบเหลือใช้ 18,888 บาท

- นายสุกชัย นิเวศน์สุดติ ผู้ใหญ่บ้าน หมู่ 1 บ้านทุ่งทอง ได้กล่าวว่างบประมาณที่ได้รับนี้ จะนำไปชำระหนี้จากการยืมวัดทุ่งทอง จำนวน 12,913 บาท ที่นำมาใช้ในโครงการก่อสร้างอาคารเอนกประสงค์หมู่ 1 บ้านทุ่งทอง และจะสะสมไว้

- นางสาวศศิลักษณ์ แจ่มใจ ตัวแทนบริษัท สหชาติเศรษฐกิจ จำกัด ได้กล่าวรับทราบ และสอบถามวัดทุ่งทองว่ามีโครงการนำเสนอหรือไม่

- นางสาวหฤทัย ศรีทอง ตัวแทนวัดทุ่งทอง ได้กล่าวว่าทางวัดทุ่งทอง มี 1 โครงการคือปรับปรุงพื้นที่สร้างน้ำพระวัดทุ่งทอง โดยใช้งบประมาณจากทุกประธานบัตรที่วัดได้รับจัดสรร

กองทุนพัฒนาหมู่บ้านรอบพื้นที่เมืองแร่ ไร่ทุ่งทอง						
วันที่	รายการ	รายรับ	รายจ่าย	คงเหลือ/เปลี่ยนแปลง	ยอดรวมคงเหลือ	สถานะ
	ยอดยกมาจากปี 2558/15093 และ 2559/15094 ปี 2561	0.00	0.00	0.00	0.00	
22 ม.ค. 67	กองทุนพัฒนาหมู่บ้านรอบพื้นที่เมืองแร่ ปี 2558/15093	32,500.00	0.00		32,500.00	งบที่ได้รับ
	กองทุนพัฒนาหมู่บ้านรอบพื้นที่เมืองแร่ ปี 2559/15094	32,500.00	0.00	65,000.00	65,000.00	งบที่ได้รับ
	ใช้ชุมชน หมู่ 1 อบ. 1 ปรับปรุงโรงตากผลไม้จากเงินอุดหนุน	0.00	12,913.00	52,087.00	52,087.00	
	กองทุนพัฒนาหมู่บ้านรอบพื้นที่เมืองแร่ ปี 2562/16540	18,889.00	0.00		70,976.00	งบที่ได้รับ
	กองทุนพัฒนาหมู่บ้านรอบพื้นที่เมืองแร่ ปี 2562/16541	18,889.00	0.00		89,865.00	งบที่ได้รับ
	กองทุนพัฒนาหมู่บ้านรอบพื้นที่เมืองแร่ ปี 2562/16542	18,889.00	0.00	56,667.00	108,754.00	งบที่ได้รับ
	ได้รับเงินจากชุมชน	12,913.00	0.00	69,380.00	121,667.00	
รวม		134,580.00	12,913.00	121,667.00	121,667.00	

- นางสาวศศิลักษณ์ แจ่มใจ ตัวแทนบริษัท สหชาติเศรษฐกิจ จำกัด ได้กล่าวรับทราบ และสอบถามโรงเรียนบ้านทุ่งทอง ว่ามีโครงการนำเสนอหรือไม่

- นายสมนึก ประกาศพร นายสมนึก ประกาศพร ผู้อำนวยการโรงเรียนบ้านทุ่งทอง ได้กล่าวว่ามี คือ 1.ปรับปรุงบ้านพักครู 2.ปรับปรุงระบบประปาโรงเรียน

กองทุนพัฒนาหมู่บ้านรอบพื้นที่เมืองแร่ โรงเรียนบ้านทุ่งทอง						
วันที่	รายการ	รายรับ	รายจ่าย	คงเหลือ/เปลี่ยนแปลง	ยอดรวมคงเหลือ	สถานะ
	ยอดยกมาจากปี 2558/15093 และ 2559/15094 ปี 2561	133,333.00	0.00		133,333.00	
22 ม.ค. 67	กองทุนพัฒนาหมู่บ้านรอบพื้นที่เมืองแร่ ปี 2558/15093	32,500.00	0.00		165,833.00	งบที่ได้รับ
	กองทุนพัฒนาหมู่บ้านรอบพื้นที่เมืองแร่ ปี 2559/15094	32,500.00	0.00		198,333.00	งบที่ได้รับ
	โครงการพัฒนาห้องปฏิบัติการคอมพิวเตอร์ โรงเรียนบ้านทุ่งทอง	0.00	158,450.00	39,883.00	39,883.00	
	กองทุนพัฒนาหมู่บ้านรอบพื้นที่เมืองแร่ ปี 2562/16540	18,889.00	0.00		58,772.00	งบที่ได้รับ
	กองทุนพัฒนาหมู่บ้านรอบพื้นที่เมืองแร่ ปี 2562/16541	18,889.00	0.00		77,661.00	งบที่ได้รับ
	กองทุนพัฒนาหมู่บ้านรอบพื้นที่เมืองแร่ ปี 2562/16542	18,889.00	0.00	56,667.00	96,550.00	งบที่ได้รับ
รวม		198,333.00	158,450.00	0.00	26,550.00	

- นางสาวศศิลักษณ์ แจ่มใจ ตัวแทนบริษัท สหชาติเศรษฐกิจ จำกัด ได้กล่าวรับทราบ

- นายปรีชา แก้วใหญ่ ตัวแทนบริษัท สหชาติเศรษฐกิจ จำกัด และเลขานุการ ได้กล่าวสรุปโครงการของหมู่ 1 บ้านทุ่งทอง ดังนี้ 1.โครงการของชุมชน จะเก็บสะสมไว้ หากโครงการของวัดงบดำเนินการไม่เพียงพอ สามารถยืมได้

2. โครงการของวัดทุ่งทอง คือ ปรับปรุงพื้นที่สงฆ์น้ำพระ และ 3. โครงการของโรงเรียนบ้านทุ่งทอง คือ ปรับปรุงบ้านพักครู และปรับปรุงระบบประปาโรงเรียน จึงขอมติจากที่ประชุมคณะกรรมการฯ

- คณะกรรมการฯ มีมติเห็นชอบ 21 เสียง, ไม่เห็นชอบ 0 เสียง, ไม่ลงมติ 0 เสียง

- นางสาวศศิลักษณ์ แจ่มใจ ตัวแทนบริษัท สหชาติเศรษฐกิจ จำกัด ได้กล่าวสรุปงบประมาณจากทุนพัฒนาหมู่บ้านเหมืองแร่ โดยได้รับจัดสรรงบประมาณ 106,670 บาท/ ประทานบัตร รวม 3 ประทานบัตร เป็นงบประมาณให้กับชุมชนจำนวน 320,010 บาท ถูกต้องหรือไม่

- นายสัญญาชัย เหลืองสุรสีสกุล ผู้ใหญ่บ้าน หมู่ 2 บ้านเหมืองแร่ ได้กล่าวว่าถูกต้อง โดยทางชุมชน จะจัดสรรงบประมาณให้ 4 หน่วยงาน คือ วัดสหชาติประชารธรรม, โรงเรียนสหชาติเศรษฐกิจวิทยา, รพ.สต.บ้านเหมืองแร่ และชุมชน

- นางสาวศศิลักษณ์ แจ่มใจ ตัวแทนบริษัท สหชาติเศรษฐกิจ จำกัด ได้กล่าวรับทราบ โดยสรุปงบประมาณที่จัดสรร 4 หน่วยงาน คือ ชุมชนได้รับ 26,669 บาท/ประทานบัตร รวม 3 ประทานบัตร จะได้รับงบประมาณจำนวน 80,007 บาท ซึ่งวัดสหชาติประชารธรรม ,โรงเรียนสหชาติเศรษฐกิจวิทยา และ รพ.สต.บ้านเหมืองแร่ จะได้รับ 26,667 บาท/ประทานบัตร รวม 3 ประทานบัตร จะได้รับงบประมาณจำนวน 80,001 บาท ที่ได้งบประมาณไม่เท่ากันเนื่องจากเมื่อแบ่ง 4 หน่วยงาน ทำให้มีเศษสตางค์จึงปัดเศษให้เป็นจำนวนเต็ม

- นายสัญญาชัย เหลืองสุรสีสกุล ผู้ใหญ่บ้าน หมู่ 2 บ้านเหมืองแร่ ได้กล่าวรับทราบ

กองทุนพัฒนาหมู่บ้านรอบพื้นที่เหมืองแร่ หมู่ 2 บ้านเหมืองแร่						
ปี 2566						
วันที่	รายการ	รายรับ	รายจ่าย	คงเหลือ/ขาด	งบรวม/งบเหลือ	สถานะ
4 ม.ค. 66	ยอดยกมา จากปี. 16801/16428 (ค้างชำระหนี้ให้กับ รพ.สต.บ้านเหมืองแร่)	0.00	0.00		-58,630.00	
	กองทุนพัฒนาหมู่บ้านรอบพื้นที่เหมืองแร่ แปลง 16801/16428	75,000.00	0.00		75,000.00	
	ชำระหนี้ให้กับ รพ.สต.บ้านเหมืองแร่	0.00	58,630.00		16,370.00	
	โครงการ "สร้างร่วมอาคาร ศาลาประชาคม" ร่วมกับ 29538/29539	0.00	16,370.00	0.00	0.00	รับเงินคืน
	กองทุนพัฒนาหมู่บ้านรอบพื้นที่เหมืองแร่ แปลง 29538/15093	66,666.50	0.00		66,666.50	
	กองทุนพัฒนาหมู่บ้านรอบพื้นที่เหมืองแร่ แปลง 29539/15094	66,666.50	0.00		133,333.00	
	โครงการ "สร้างร่วมอาคาร ศาลาประชาคม" ร่วมกับ 16801	0.00	67,150.48	66,182.52	66,182.52	รับเงินคืน
17 ส.ค. 66	กองทุนพัฒนาหมู่บ้านรอบพื้นที่เหมืองแร่ แปลง 29536/15091	29,250.00	0.00		95,432.52	
	กองทุนพัฒนาหมู่บ้านรอบพื้นที่เหมืองแร่ แปลง 29537/15092	29,250.00	0.00		124,682.52	
	กองทุนพัฒนาหมู่บ้านรอบพื้นที่เหมืองแร่ แปลง 32253/16045	29,250.00	0.00	87,750.00	153,932.52	
	รวม	296,083.00	142,150.48	153,932.52	153,932.52	
ปี 2567						
วันที่	รายการ	รายรับ	รายจ่าย	คงเหลือ/ขาด	งบรวม/งบเหลือ	สถานะ
	ยอดยกมาจากปี 16801/16428 ปี 2566	0.00	0.00		0.00	
22 ม.ค. 67	กองทุนพัฒนาหมู่บ้านรอบพื้นที่เหมืองแร่ แปลง 16801/16428	75,000.00	0.00	75,000.00	75,000.00	เตรียมขยายเงินกู้ก้อนที่ 2
	ยอดยกมาจากปี 29538/15093 และ 29539/15094 ปี 2566	66,182.52	0.00		141,182.52	คิดที่ระบบแสดงแล้ว
22 ม.ค. 67	กองทุนพัฒนาหมู่บ้านรอบพื้นที่เหมืองแร่ แปลง 29538/15093	24,375.00	0.00		165,557.52	งบที่เสีย
	กองทุนพัฒนาหมู่บ้านรอบพื้นที่เหมืองแร่ แปลง 29539/15094	24,375.00	0.00	114,932.52	189,932.52	พิจารณาใหม่
	ยอดยกมาจากปี 29536/15091, 29537/15092 และ 32253/16045 ปี 2566	87,750.00	0.00		277,682.52	
22 ม.ค. 67	กองทุนพัฒนาหมู่บ้านรอบพื้นที่เหมืองแร่ แปลง 29536/15091	29,250.00	0.00		306,932.52	ต่อเติมอาคารเอนกประสงค์
22 ม.ค. 67	กองทุนพัฒนาหมู่บ้านรอบพื้นที่เหมืองแร่ แปลง 29537/15092	29,250.00	0.00		336,182.52	
22 ม.ค. 67	กองทุนพัฒนาหมู่บ้านรอบพื้นที่เหมืองแร่ แปลง 32253/16045	29,250.00	0.00	175,500.00	365,432.52	
	กองทุนพัฒนาหมู่บ้านรอบพื้นที่เหมืองแร่ แปลง 32282/16540	26,669.00	0.00		392,101.52	
	กองทุนพัฒนาหมู่บ้านรอบพื้นที่เหมืองแร่ แปลง 662/16541	26,669.00	0.00		418,770.52	
	กองทุนพัฒนาหมู่บ้านรอบพื้นที่เหมืองแร่ แปลง 32321/16542	26,669.00	0.00	80,007.00	445,439.52	ถอนงบที่ควรยกมาเข้า งบดำเนินงานเอนกประสงค์
	รวม	445,439.52	0.00	445,439.52	445,439.52	ต่อเติมอาคารเอนกประสงค์

- นางสาวศศิลักษณ์ แจ่มใจ ตัวแทนบริษัท สหชาติเศรษฐกิจ จำกัด ได้กล่าวสอบถามชุมชนหมู่ 2 บ้านเหมืองแร่ ว่ามีนำเสนอโครงการหรือไม่

- นายสัตติชัย เหลืองสุรภิสกุล ผู้ใหญ่บ้าน หมู่ 2 บ้านเหมืองแร่ ได้กล่าวว่ามี คือ เทศคอนกรีตรอบสระประปา บริเวณอาคารเอนกประสงค์ และต่อเติมอาคารเอนกประสงค์ สำหรับเผื่องบประมาณไม่เพียงพอ

- นางสาวศศิลักษณ์ แจ่มใจ ตัวแทนบริษัท สหชาติเศรษฐกิจ จำกัด ได้กล่าวรับทราบ และสอบถามทางโรงพยาบาลส่งเสริมสุขภาพตำบลบ้านเหมืองแร่ มีนำเสนอโครงการหรือไม่

- นายอิศรานุวัฒน์ คงเถื่อน ผู้อำนวยการโรงพยาบาลส่งเสริมสุขภาพตำบลบ้านเหมืองแร่ ได้กล่าวว่ามี คือ ทำรั้วอุบลล็อก สูง 1.8 เมตร บริเวณ รพ.สต.บ้านเหมืองแร่

กองทุนพัฒนาหมู่บ้านรอบพื้นที่เหมืองแร่ โรงพยาบาลส่งเสริมสุขภาพตำบลบ้านเหมืองแร่						
ปี 2567						
วันที่	รายการ	รายรับ	รายจ่าย		คงเหลือ	สถานะ
	ยอดยกมาจากแปลง 16801/16428 ปี 2566	0.00	0.00		0.00	
22 ม.ค. 67	กองทุนพัฒนาหมู่บ้านรอบพื้นที่เหมืองแร่ แปลง 16801/16428	75,000.00			75,000.00	เทพื้นคอนกรีตเพิ่มเติม 10*18 ม 180 ตร.ม.
2 ก.ค. 67	โครงการเทพื้นคอนกรีตลานกิจกรรม รพ.สต.บ้านเหมืองแร่	0.00	56,129.00	18,871.00	18,871.00	สิ้นรอบรอบรอบ
	ยอดยกมาจากแปลง 29538/15093 และ 29539/15094 ปี 2566	33,799.00	0.00		52,670.00	
22 ม.ค. 67	กองทุนพัฒนาหมู่บ้านรอบพื้นที่เหมืองแร่ แปลง 29538/15093	24,375.00	0.00		77,045.00	งบที่ได้รับ
	กองทุนพัฒนาหมู่บ้านรอบพื้นที่เหมืองแร่ แปลง 29539/15094	24,375.00	0.00		101,420.00	พิจารณาใหม่
	โครงการปรับปรุงสถานที่หน่วยบริการ รพ.สต.บ้านเหมืองแร่	0.00	55,101.00	27,648.00	6,319.00	รวมรับเงินอุดหนุน
	ยอดยกมาจากแปลง 29536/15091, 29537/15092 และ 32253/16045 ปี 2566	401.00	0.00		46,720.00	
22 ม.ค. 67	กองทุนพัฒนาหมู่บ้านรอบพื้นที่เหมืองแร่ แปลง 29536/15091	29,250.00	0.00		75,970.00	ทำโรงจอดรถ จำนวน 4 ช่อง
22 ม.ค. 67	กองทุนพัฒนาหมู่บ้านรอบพื้นที่เหมืองแร่ แปลง 29537/15092	29,250.00	0.00		105,220.00	ปรับปรุงป้าย รพ.สต. ด้านหน้า
22 ม.ค. 67	กองทุนพัฒนาหมู่บ้านรอบพื้นที่เหมืองแร่ แปลง 32253/16045	29,250.00	0.00	88,151.00	134,470.00	
	กองทุนพัฒนาหมู่บ้านรอบพื้นที่เหมืองแร่ แปลง 32282/16540	26,667.00	0.00		161,137.00	งบที่ได้รับ
	กองทุนพัฒนาหมู่บ้านรอบพื้นที่เหมืองแร่ แปลง 662/16541	26,667.00	0.00		187,804.00	พิจารณาใหม่
	กองทุนพัฒนาหมู่บ้านรอบพื้นที่เหมืองแร่ แปลง 32321/16542	26,667.00	0.00	80,001.00	214,471.00	ทำรั้วอุบลล็อก สูง 1.80 เมตร
รวม		325,701.00	111,230.00	214,471.00	214,471.00	

- นางสาวศศิลักษณ์ แจ่มใจ ตัวแทนบริษัท สหชาติเศรษฐกิจ จำกัด ได้กล่าวรับทราบ และสอบถามทางโรงเรียนสหชาติเศรษฐกิจวิทยา มีนำเสนอโครงการหรือไม่

- นายนพพร รัตนเวชสิทธิ์ ผู้อำนวยการโรงเรียนสหชาติเศรษฐกิจวิทยา ได้กล่าวว่ามี คือ ปูพื้นที่กระเบื้องใต้ถุนอาคารเรียน สำหรับเผื่องบประมาณไม่เพียงพอ

กองทุนพัฒนาหมู่บ้านรอบพื้นที่เมืองแร่ โรงเรียนสหชาติเศรษฐกิจวิทยา						
ปี 2566						
วันที่	รายการ	รายรับ	รายจ่าย	คงเหลือ/ขาด	ยอดรวมคงเหลือ	สถานะ
	ยอดยกมาจากปี 2565	75,000.00	0.00		75,000.00	
	กองทุนพัฒนาหมู่บ้านรอบพื้นที่เมืองแร่ แปลง 16801/16428	75,000.00	0.00		150,000.00	
	โครงการ "ปรับปรุงโรงเรียน"	0.00	150,000.00	0.00	0.00	งบที่ได้รับ
	กองทุนพัฒนาหมู่บ้านรอบพื้นที่เมืองแร่ แปลง 29538/15093	66,666.50	0.00		66,666.50	
	กองทุนพัฒนาหมู่บ้านรอบพื้นที่เมืองแร่ แปลง 29539/15094	66,666.50	0.00		133,333.00	
	โครงการ "ปรับปรุงฝักร้าง" "ปรับปรุงระบบประปา"	0.00	133,333.00	0.00	0.00	งบที่ได้รับ
17 ส.ค. 66	กองทุนพัฒนาหมู่บ้านรอบพื้นที่เมืองแร่ แปลง 29536/15091	29,250.00	0.00		29,250.00	
	กองทุนพัฒนาหมู่บ้านรอบพื้นที่เมืองแร่ แปลง 29537/15092	29,250.00	0.00		58,500.00	
	กองทุนพัฒนาหมู่บ้านรอบพื้นที่เมืองแร่ แปลง 32253/16045	29,250.00	0.00	87,750.00	87,750.00	
	รวม	371,083.00	283,333.00	87,750.00	87,750.00	
ปี 2567						
วันที่	รายการ	รายรับ	รายจ่าย	คงเหลือ/ขาด	ยอดรวมคงเหลือ	สถานะ
	ยอดยกมาจากแปลง 16801/16428 ปี 2566	0.00	0.00		0.00	
22 ม.ค. 67	กองทุนพัฒนาหมู่บ้านรอบพื้นที่เมืองแร่ แปลง 16801/16428	75,000.00	0.00	75,000.00	75,000.00	
	ยอดยกมาจากแปลง 29538/15093 และ 29539/15094 ปี 2566	0.00	0.00		75,000.00	
22 ม.ค. 67	กองทุนพัฒนาหมู่บ้านรอบพื้นที่เมืองแร่ แปลง 29538/15093	24,375.00	0.00		99,375.00	งบที่ได้รับ
	กองทุนพัฒนาหมู่บ้านรอบพื้นที่เมืองแร่ แปลง 29539/15094	24,375.00	0.00	48,750.00	123,750.00	พิจารณาใหม่
	ยอดยกมาจากแปลง 29536/15091, 29537/15092 และ 32253/16045 ปี 2566	87,750.00	0.00		211,500.00	
22 ม.ค. 67	กองทุนพัฒนาหมู่บ้านรอบพื้นที่เมืองแร่ แปลง 29536/15091	29,250.00	0.00		240,750.00	งบที่ได้รับ
22 ม.ค. 67	กองทุนพัฒนาหมู่บ้านรอบพื้นที่เมืองแร่ แปลง 29537/15092	29,250.00	0.00		270,000.00	งบที่ได้รับ
22 ม.ค. 67	กองทุนพัฒนาหมู่บ้านรอบพื้นที่เมืองแร่ แปลง 32253/16045	29,250.00	0.00	175,500.00	299,250.00	งบที่ได้รับ
	กองทุนพัฒนาหมู่บ้านรอบพื้นที่เมืองแร่ แปลง 32282/16540	26,667.00	0.00		325,917.00	งบที่ได้รับ
	กองทุนพัฒนาหมู่บ้านรอบพื้นที่เมืองแร่ แปลง 662/16541	26,667.00	0.00		352,584.00	งบที่ได้รับ
	กองทุนพัฒนาหมู่บ้านรอบพื้นที่เมืองแร่ แปลง 32321/16542	26,667.00	0.00	80,001.00	379,251.00	งบที่ได้รับ
	รวม	379,251.00	0.00	379,251.00	379,251.00	

- นางสาวศศิลักษณ์ แจ่มใจ ตัวแทนบริษัท สหชาติเศรษฐกิจ จำกัด ได้กล่าวรับทราบ และสอบถามวัตถุประสงค์โครงการหรือไม่
- เจ้าอธิการมานะชัย วิฑูริโน พระเลขาฯ ตัวแทนวัดสหชาติประชาธรรม ได้กล่าวว่ามี คือ ทำโดมและปูพื้นให้องค์พระบริเวณด้านหน้า รวมทั้งทุกแปลงประธานบัตร์ที่ได้รับจัดสรรงบประมาณ

กองทุนพัฒนาหมู่บ้านรอบพื้นที่เมืองแร่ วัดสหชาติประชาธรรม						
ปี 2567						
วันที่	รายการ	รายรับ	รายจ่าย	คงเหลือ/ขาด	ยอดรวมคงเหลือ	สถานะ
	ยอดยกมาจากแปลง 16801/16428 ปี 2566	0.00	0.00		0.00	
22 ม.ค. 67	กองทุนพัฒนาหมู่บ้านรอบพื้นที่เมืองแร่ แปลง 16801/16428	75,000.00	0.00	75,000.00	75,000.00	
	ยอดยกมาจากแปลง 29538/15093 และ 29539/15094 ปี 2566	0.00	0.00		75,000.00	
22 ม.ค. 67	กองทุนพัฒนาหมู่บ้านรอบพื้นที่เมืองแร่ แปลง 29538/15093	24,375.00	0.00		99,375.00	งบที่ได้รับ
	กองทุนพัฒนาหมู่บ้านรอบพื้นที่เมืองแร่ แปลง 29539/15094	24,375.00	0.00	48,750.00	123,750.00	พิจารณาใหม่
	ยอดยกมาจากแปลง 29536/15091, 29537/15092 และ 32253/16045 ปี 2566	0.00	0.00		123,750.00	
22 ม.ค. 67	กองทุนพัฒนาหมู่บ้านรอบพื้นที่เมืองแร่ แปลง 29536/15091	29,250.00	0.00		153,000.00	
22 ม.ค. 67	กองทุนพัฒนาหมู่บ้านรอบพื้นที่เมืองแร่ แปลง 29537/15092	29,250.00	0.00		182,250.00	
22 ม.ค. 67	กองทุนพัฒนาหมู่บ้านรอบพื้นที่เมืองแร่ แปลง 32253/16045	29,250.00	0.00	87,750.00	211,500.00	
	กองทุนพัฒนาหมู่บ้านรอบพื้นที่เมืองแร่ แปลง 32282/16540	26,667.00	0.00		238,167.00	
	กองทุนพัฒนาหมู่บ้านรอบพื้นที่เมืองแร่ แปลง 662/16541	26,667.00	0.00		264,834.00	งบที่ได้รับ
	กองทุนพัฒนาหมู่บ้านรอบพื้นที่เมืองแร่ แปลง 32321/16542	26,667.00	0.00	80,001.00	291,501.00	งบที่ได้รับ
	รวม	291,501.00	0.00	291,501.00	291,501.00	

- นางสาวศศิลักษณ์ แจ่มใจ ตัวแทนบริษัท สหชาติเศรษฐกิจ จำกัด ได้กล่าวรับทราบ

- นายปรีชา แก้วใหญ่ ตัวแทนบริษัท สหชาติเศรษฐกิจ จำกัด และเลขานุการ ได้กล่าวสรุปโครงการของหมู่ 2 บ้านเหมืองแร่ ดังนี้ 1.โครงการของชุมชน คือ เทศอนกัรครอบสระประปาบริเวณอาคารเอนกประสงค์ และต่อเติมอาคารเอนกประสงค์ สำรองเผื่องบประมาณไม่เพียงพอ 2. โครงการของโรงพยาบาลส่งเสริมสุขภาพบ้านเหมืองแร่ คือ ทำรั้วอิฐบล็อก สูง 1.8 เมตร บริเวณ รพ.สต.บ้านเหมืองแร่ 3. โครงการของโรงเรียนสหชาติเศรษฐกิจวิทยา คือ ปูพื้นกระเบื้องใต้ถุนอาคารเรียน สำรองเผื่องบประมาณไม่เพียงพอ และ4. โครงการของวัดสหชาติประชาธรรม คือ ทำโดมและปูพื้นในหิ้งค์พระบริเวณด้านหน้า จึงขอมติจากท่านคณะกรรมการฯ

- คณะกรรมการฯ มีมติเห็นชอบ 21 เสียง, ไม่เห็นชอบ 0 เสียง, ไม่ลงมติ 0 เสียง

- นางสาวศศิลักษณ์ แจ่มใจ ตัวแทนบริษัท สหชาติเศรษฐกิจ จำกัด ได้กล่าวสรุปงบประมาณจากทุนพัฒนา หมู่ 4 บ้านเขาแม่แก่ โดยได้รับจัดสรรงบประมาณ 56,666 บาท/ ประทานบัตร รวม 3 ประทานบัตร เป็นงบประมาณให้กับชุมชนจำนวน 169,998 บาท ถูกต้องหรือไม่

- นายภูษิต สุริวงษ์ ผู้ใหญ่บ้าน หมู่ 4 บ้านเขาแม่แก่ ได้กล่าวว่าถูกต้อง

- นางสาวศศิลักษณ์ แจ่มใจ ตัวแทนบริษัท สหชาติเศรษฐกิจ จำกัด ได้กล่าวสอบถามชุมชนหมู่ 4 บ้านเขาแม่แก่ ว่ามีนำเสนอโครงการหรือไม่

- นายภูษิต สุริวงษ์ ผู้ใหญ่บ้าน หมู่ 4 บ้านเขาแม่แก่ ได้กล่าวว่ามี คือ ประทานบัตรที่ 32282/16540 จะนำไปปรับปรุงห้องพัสดุ โรงเรียนประชาอุปถัมภ์ จำนวน 56,666 บาท ประทานบัตรที่ 662/16541 ชุมชนจะเก็บสะสมไว้จำนวน 56,666 บาท และประทานบัตรที่ 32321/16542 ชุมชนจะสะสมเพื่อมอบให้วัดทุ่งทองวนารามจำนวน 56,666 บาท โดยของวัดทุ่งทองวนารามจะสะสมไว้ 3 ปี

กองทุนพัฒนาหมู่บ้านรอบพื้นที่เหมืองแร่ หมู่ 4 บ้านเขาแม่แก่						
ปี 2567						
วันที่	รายการ	รายรับ	รายจ่าย	คงเหลือเปิด	ยอดรวมคงเหลือ	สถานะ
	ยอดคงมาจากแปลง 16801/16428 ปี 2566	100,000.00	0.00		100,000.00	
22 ม.ค. 67	กองทุนพัฒนาหมู่บ้านรอบพื้นที่เหมืองแร่ แปลง 16801/16428	100,000.00	0.00	200,000.00	200,000.00	
8 มี.ค. 67	โครงการจ้างครูเฝ้าเพื่อแก้ปัญหาขาดแคลนครูจากมหาวิทยาลัย โรงเรียนประชาอุปถัมภ์	0.00	100,000.00	100,000.00	100,000.00	ส่งมอบให้โรงเรียน
22 ม.ค. 67	กองทุนพัฒนาหมู่บ้านรอบพื้นที่เหมืองแร่ แปลง 29538/15093	47,500.00	0.00		147,500.00	งบที่ได้รับ
22 ม.ค. 67	กองทุนพัฒนาหมู่บ้านรอบพื้นที่เหมืองแร่ แปลง 29539/15094	47,500.00	0.00	95,000.00	195,000.00	พิจารณาใหม่
	ยอดคงมาจากแปลง 29536/15091, 29537/15092 และ 32253/16045 ปี 2566	13,500.00	0.00		208,500.00	
22 ม.ค. 67	กองทุนพัฒนาหมู่บ้านรอบพื้นที่เหมืองแร่ แปลง 29536/15091	72,000.00	0.00		280,500.00	
22 ม.ค. 67	กองทุนพัฒนาหมู่บ้านรอบพื้นที่เหมืองแร่ แปลง 29537/15092	72,000.00	0.00		352,500.00	
22 ม.ค. 67	กองทุนพัฒนาหมู่บ้านรอบพื้นที่เหมืองแร่ แปลง 32253/16045	72,000.00	0.00	229,500.00	424,500.00	
	กองทุนพัฒนาหมู่บ้านรอบพื้นที่เหมืองแร่ แปลง 32282/16540	56,666.00	0.00		481,166.00	ปรับปรุงห้องพัสดุ 56,666 บาท
	กองทุนพัฒนาหมู่บ้านรอบพื้นที่เหมืองแร่ แปลง 662/16541	56,666.00	0.00		537,832.00	ชุมชนสะสมเอง
	กองทุนพัฒนาหมู่บ้านรอบพื้นที่เหมืองแร่ แปลง 32321/16542	56,666.00	0.00	169,998.00	594,498.00	สะสมเพื่อมอบให้วัดทุ่งทองวนารามเพื่อปรับปรุงอาคารภริย 3 ปี 56,666 บาท
	รวม	694,498.00	100,000.00	594,498.00	594,498.00	

- นางสาวศศิลักษณ์ แจ่มใจ ตัวแทนบริษัท สหชาติเศรษฐกิจ จำกัด ได้กล่าวรับทราบ

- นายปรีชา แก้วใหญ่ ตัวแทนบริษัท สหชาติเศรษฐกิจ จำกัด และเลขานุการ ได้กล่าวสรุปโครงการของหมู่ 4 บ้านเขาแม่แก้ว ดังนี้ 1.ประทานบัตรที่ 32282/16540 ชุมชนจะนำไปปรับปรุงห้องพักครู โรงเรียนประชาอุปถัมภ์ จำนวน 56,666 บาท 2.ประทานบัตรที่ 662/16541 ชุมชนจะเก็บสะสมไว้ จำนวน 56,666 บาท และ 3.ประทานบัตรที่ 32321/16542 ชุมชนจะสะสมเพื่อมอบให้วัดทุ่งทองวนารามจำนวน 56,666 บาท โดยของวัดทุ่งทองวนารามจะสะสมไว้ 3 ปี จึงขอมติจากที่ประชุมคณะกรรมการฯ

- คณะกรรมการฯ มีมติเห็นชอบ 21 เสียง, ไม่เห็นชอบ 0 เสียง, ไม่ลงมติ 0 เสียง

- นางสาวศศิลักษณ์ แจ่มใจ ตัวแทนบริษัท สหชาติเศรษฐกิจ จำกัด ได้กล่าวสรุปงบประมาณจากทุนพัฒนา หมู่ 7 บ้านเขาแม่แก้ว โดยได้รับจัดสรรงบประมาณ 60,000 บาท/ ประทานบัตร รวม 3 ประทานบัตร เป็นงบประมาณให้กับชุมชนจำนวน 180,000 บาท ถูกต้องหรือไม่

- นายปรีชา เทียมผล ผู้ใหญ่บ้าน หมู่ 7 บ้านวังงาม ได้กล่าวว่าถูกต้อง

- นางสาวศศิลักษณ์ แจ่มใจ ตัวแทนบริษัท สหชาติเศรษฐกิจ จำกัด ได้กล่าวสอบถามชุมชนหมู่ 7 บ้านวังงาม ว่ามีนำเสนอโครงการหรือไม่

กองทุนพัฒนาหมู่บ้านรอบพื้นที่เมืองแร่ หมู่ 7 บ้านวังงาม						
ปี 2567						
วันที่	รายการ	รายรับ	รายจ่าย	คงเหลือ/ขาด	ยอดรวมคงเหลือ	สถานะ
	ยอดโอนจากแปลง 29536/15091, 29537/15092 และ 32253/16015 ปี 2566	2,470.00	0.00		2,470.00	ซ่อมแซมปรับปรุงท่อประปา ระยะทาง 1,300 ม.
22 ม.ค. 67	กองทุนพัฒนาหมู่บ้านรอบพื้นที่เมืองแร่ แปลง 29536/15091	72,000.00	0.00		74,470.00	ปูกระเบื้องบริเวณหน้า รพ.สต.
22 ม.ค. 67	กองทุนพัฒนาหมู่บ้านรอบพื้นที่เมืองแร่ แปลง 29537/15092	72,000.00	0.00		146,470.00	ทำรั้วกันบ้านพักกับ สบง.รพ.สต.
22 ม.ค. 67	กองทุนพัฒนาหมู่บ้านรอบพื้นที่เมืองแร่ แปลง 32253/16045	72,000.00	0.00	218,470.00	218,470.00	ปรับปรุงห้องประชุม สบง.รพ.สต.บ้านหนองคู
22 ม.ค. 67	กองทุนพัฒนาหมู่บ้านรอบพื้นที่เมืองแร่ แปลง 29538/15093	65,000.00	0.00		283,470.00	งบดีไว้รับ เงินทดแทน
22 ม.ค. 67	กองทุนพัฒนาหมู่บ้านรอบพื้นที่เมืองแร่ แปลง 29539/15094	65,000.00	0.00		348,470.00	
2 ก.ค. 67	โครงการปรับปรุงสภาพแวดล้อมด้านกิจการ รพ.สต.บ้านหนองคู	0.00	30,500.00	99,500.00	317,970.00	สถานะคงเหลือ
	กองทุนพัฒนาหมู่บ้านรอบพื้นที่เมืองแร่ แปลง 32282/16540	60,000.00	0.00		377,970.00	ซ่อมแซมรั้วโรงเรียนบ้านวังงาม
	กองทุนพัฒนาหมู่บ้านรอบพื้นที่เมืองแร่ แปลง 662/16541	60,000.00	0.00		437,970.00	ปรับปรุงระบบประปา
	กองทุนพัฒนาหมู่บ้านรอบพื้นที่เมืองแร่ แปลง 32321/16542	60,000.00	0.00	180,000.00	497,970.00	ปูกระเบื้องลูกแก้ว 170 ตร.ม. รพ.สต.บ้านหนองคู
						รั้วกันบ้านพักกับ รพ.สต.บ้านหนองคู
						ไฟฟ้าที่จอวัด รพ.สต.บ้านหนองคู
รวม		528,470.00	0.00	497,970.00	497,970.00	

- นายปรีชา เทียมผล ผู้ใหญ่บ้าน หมู่ 7 บ้านวังงาม ได้กล่าวว่าไม่มี คือ ปรับปรุงระบบประปา สำรองเพื่องบประมาณไม่เพียงพอ และหากดำเนินโครงการของโรงเรียนบ้านวังงาม และโรงพยาบาลส่งเสริมสุขภาพตำบลบ้านหนองคู มีงบประมาณคงเหลือจะเก็บสะสมไว้

- นางสาวศศิลักษณ์ แจ่มใจ ตัวแทนบริษัท สหชาติเศรษฐกิจ จำกัด ได้กล่าวรับทราบ และสอบถามโรงเรียนบ้านวังงาม มีนำเสนอโครงการหรือไม่

- ว่าที่ร้อยโท ประมวล วงศ์คำรัตน์ ตัวแทนโรงเรียนบ้านรังงาม ได้กล่าวว่ามี คือ ปรับปรุงซ่อมแซมรั้วโรงเรียนบ้านรังงาม
- นางสาวศศิลักษณ์ แจ่มใจ ตัวแทนบริษัท สหชาติเศรษฐกิจ จำกัด ได้กล่าวรับทราบ และสอบถามโรงพยาบาลส่งเสริมสุขภาพตำบลบ้านหนองตู๋ มีนำเสนอโครงการหรือไม่
- นายสุเทพ พูลสวัสดิ์ ผู้อำนวยการโรงพยาบาลส่งเสริมสุขภาพตำบลบ้านหนองตู๋ ได้กล่าวว่ามี คือ ปูกระเบื้องจุดพักคอย ขนาดพื้นที่ประมาณ 170 ตารางเมตร , รั้วกันระหว่างบ้านพักกับ รพ.สต.บ้านหนองตู๋ และหลังคาที่จอดรถ รพ.สต.บ้านหนองตู๋
- นางสาวศศิลักษณ์ แจ่มใจ ตัวแทนบริษัท สหชาติเศรษฐกิจ จำกัด ได้กล่าวรับทราบ
- นายปรีชา แก้วใหญ่ ตัวแทนบริษัท สหชาติเศรษฐกิจ จำกัด และเลขานุการ ได้กล่าวสรุปโครงการของหมู่ 7 บ้านรังงาม ดังนี้ 1.โครงการของชุมชน คือ ปรับปรุงระบบประปา 2.โครงการของโรงเรียนบ้านรังงาม คือ ปรับปรุงซ่อมแซมรั้วโรงเรียนบ้านรังงาม และ 3. โรงพยาบาลส่งเสริมสุขภาพตำบลบ้านหนองตู๋ คือ ปูกระเบื้องจุดพักคอย ขนาดพื้นที่ประมาณ 170 ตารางเมตร , รั้วกันระหว่างบ้านพักกับ รพ.สต.บ้านหนองตู๋ และหลังคาที่จอดรถ รพ.สต.บ้านหนองตู๋ จึงขอมติจากที่ประชุมคณะกรรมการฯ
- คณะกรรมการฯ มีมติเห็นชอบ 21 เสียง, ไม่เห็นชอบ 0 เสียง, ไม่ลงมติ 0 เสียง
- นางสาวศศิลักษณ์ แจ่มใจ ตัวแทนบริษัท สหชาติเศรษฐกิจ จำกัด ได้กล่าวสรุปงบประมาณจากทุนพัฒนา หมู่ 11 บ้านสระตายม โดยได้รับจัดสรรงบประมาณ 56,666 บาท/ ประทานบัตร รวม 3 ประทานบัตร เป็นงบประมาณจำนวน 169,998 บาท ถูกต้องหรือไม่
- นางสมนึก ธงชัย ผู้ใหญ่บ้าน หมู่ 11 บ้านสระตายม ได้กล่าวว่าถูกต้อง
- นางสาวศศิลักษณ์ แจ่มใจ ตัวแทนบริษัท สหชาติเศรษฐกิจ จำกัด ได้กล่าวสอบถามชุมชน หมู่ 11 บ้านสระตายม ว่ามีนำเสนอโครงการหรือไม่
- นางสมนึก ธงชัย ผู้ใหญ่บ้าน หมู่ 11 บ้านสระตายม ได้กล่าวว่ามี คือ ปรับปรุงทำหอคระจายข้าวและเสียงตามสาย และติดกล้องวงจรปิด บริเวณอาคารเอนกประสงค์ โดยจะใช้งบประมาณจากทุกแปลงประทานบัตรที่หมู่ 11 บ้านสระตายม ได้รับจัดสรรมาดำเนินโครงการ

กองทุนพัฒนาหมู่บ้านรอบพื้นที่เหมืองแร่ หมู่ 11 บ้านสระตายม						
ปี 2562						
วันที่	รายการ	รายรับ	รายจ่าย	คงเหลือ/ขาด	ยอดรวมคงเหลือ	สถานะ
22 ม.ค. 67	กองทุนพัฒนาหมู่บ้านรอบพื้นที่เหมืองแร่ แปลง 29538/15093	47,500.00	0.00		47,500.00	ยัติ/รับ โครงการใหม่
22 ม.ค. 67	กองทุนพัฒนาหมู่บ้านรอบพื้นที่เหมืองแร่ แปลง 29539/15094	47,500.00	0.00	95,000.00	95,000.00	
	กองทุนพัฒนาหมู่บ้านรอบพื้นที่เหมืองแร่ แปลง 32282/16540	56,666.00	0.00		151,666.00	ปรับปรุงทำหอคระจายข้าวและเสียงตามสาย
	กองทุนพัฒนาหมู่บ้านรอบพื้นที่เหมืองแร่ แปลง 662/16541	56,666.00	0.00		208,332.00	กล้องวงจรปิด บริเวณอาคารเอนกประสงค์
	กองทุนพัฒนาหมู่บ้านรอบพื้นที่เหมืองแร่ แปลง 32321/16542	56,666.00	0.00	169,998.00	264,998.00	
รวม		264,998.00	0.00	264,998.00	264,998.00	

- นางสาวศศิลักษณ์ แจ่มใจ ตัวแทนบริษัท สหชาติเศรษฐกิจ จำกัด ได้กล่าวรับทราบ
- นายปรีชา แก้วใหญ่ ตัวแทนบริษัท สหชาติเศรษฐกิจ จำกัด และเลขานุการ ได้กล่าวสรุปโครงการของหมู่ 11 บ้านสระตายม ดังนี้ 1. ปรับปรุงทำหออกระจายข้าวและเสียงตามสาย และ 2. ติดกล้องวงจรปิด บริเวณอาคารเอนกประสงค์ โดยจะใช้งบประมาณจากทุกแปลงประธานบัตร์ที่หมู่ 11 บ้านสระตายม ได้รับจัดสรรมาดำเนินโครงการ จึงขอมติจากที่ประชุมคณะกรรมการฯ
- คณะกรรมการฯ มีมติเห็นชอบ 21 เสียง, ไม่เห็นชอบ 0 เสียง, ไม่ลงมติ 0 เสียง
- นางสาวศศิลักษณ์ แจ่มใจ ตัวแทนบริษัท สหชาติเศรษฐกิจ จำกัด ได้กล่าวสรุปงบประมาณจากทุนพัฒนา หมู่ 13 บ้านหนองลก โดยได้รับจัดสรรงบประมาณ 56,666 บาท/ ประธานบัตร์ รวม 3 ประธานบัตร์ เป็นงบประมาณให้กับชุมชนจำนวน 169,998 บาท ถูกต้องหรือไม่
- นายมงคล พระอินทร์ ผู้ใหญ่บ้าน หมู่ 13 บ้านหนองลก ได้กล่าวว่าถูกต้อง
- นางสาวศศิลักษณ์ แจ่มใจ ตัวแทนบริษัท สหชาติเศรษฐกิจ จำกัด ได้กล่าวสอบถามชุมชน หมู่ 13 บ้านหนองลก ว่ามีนำเสนอโครงการหรือไม่
- นายมงคล พระอินทร์ ผู้ใหญ่บ้าน หมู่ 13 บ้านหนองลก ได้กล่าวว่าไม่มี คือ การทำหออกระจายข้าวชุมชน โดยใช้งบประมาณจากทุกแปลงประธานบัตร์ที่หมู่ 13 บ้านหนองลก ได้รับจัดสรรมาดำเนินโครงการ และหากมีงบประมาณคงเหลือจะมอบให้กับวัดปัญจาดขวัญจันทร์ารามต่อไป

กองทุนพัฒนาหมู่บ้านรอบพื้นที่เหมืองแร่ หมู่ 13 บ้านหนองลก						
ปี 2567						
วันที่	รายการ	รายรับ	รายจ่าย	คงเหลือ/แปลง	ยอดรวมคงเหลือ	สถานะ
22 ม.ค. 67	กองทุนพัฒนาหมู่บ้านรอบพื้นที่เหมืองแร่ แปลง 29538/15093	47,500.00	0.00		47,500.00	งบที่ได้รับ พิจารณาใหม่
22 ม.ค. 67	กองทุนพัฒนาหมู่บ้านรอบพื้นที่เหมืองแร่ แปลง 29539/15094	47,500.00	0.00	95,000.00	95,000.00	
	กองทุนพัฒนาหมู่บ้านรอบพื้นที่เหมืองแร่ แปลง 32282/16540	56,666.00	0.00		151,666.00	โครงการหออกระจายข้าว
	กองทุนพัฒนาหมู่บ้านรอบพื้นที่เหมืองแร่ แปลง 662/16541	56,666.00	0.00		208,332.00	มอบให้วัดปัญจาดขวัญจันทร์าราม
	กองทุนพัฒนาหมู่บ้านรอบพื้นที่เหมืองแร่ แปลง 32321/16542	56,666.00	0.00	169,998.00	264,998.00	
รวม		264,998.00	0.00	264,998.00	264,998.00	

- นางสาวศศิลักษณ์ แจ่มใจ ตัวแทนบริษัท สหชาติเศรษฐกิจ จำกัด ได้กล่าวรับทราบ
- นายปรีชา แก้วใหญ่ ตัวแทนบริษัท สหชาติเศรษฐกิจ จำกัด และเลขานุการ ได้กล่าวสรุปโครงการของหมู่ 13 บ้านหนองลก ดังนี้ คือ การทำหออกระจายข้าวชุมชน โดยใช้งบประมาณจากทุกแปลงประธานบัตร์ที่หมู่ 13 บ้านหนองลก ได้รับจัดสรรมาดำเนินโครงการ และหากมีงบประมาณคงเหลือจะมอบให้กับวัดปัญจาดขวัญจันทร์าราม จึงขอมติจากที่ประชุมคณะกรรมการฯ
- คณะกรรมการฯ มีมติเห็นชอบ 21 เสียง, ไม่เห็นชอบ 0 เสียง, ไม่ลงมติ 0 เสียง

- นางสาวศศิลักษณ์ แจ่มใจ ตัวแทนบริษัท สหชาติเศรษฐกิจ จำกัด ได้กล่าวสรุปงบประมาณจากทุนพัฒนาฯ หมู่ 14 บ้านสายฝน โดยได้รับจัดสรรงบประมาณ 56,666 บาท/ประธานบัตร รวม 3 ประธานบัตร เป็นงบประมาณให้กับชุมชนจำนวน 169,998 บาท ถูกต้องหรือไม่

- นางวันเพ็ญ คำดา ผู้ใหญ่บ้าน หมู่ 14 บ้านสายฝน ได้กล่าวว่าถูกต้อง

- นางสาวศศิลักษณ์ แจ่มใจ ตัวแทนบริษัท สหชาติเศรษฐกิจ จำกัด ได้กล่าวสอบถามชุมชน หมู่ 14 บ้านสายฝน ว่ามีนำเสนอโครงการหรือไม่

- นางวันเพ็ญ คำดา ผู้ใหญ่บ้าน หมู่ 14 บ้านสายฝน ได้กล่าวว่ามี คือ ปรับปรุงซ่อมแซมศาลาการเปรียญ วัดสายลมเจริญธรรม โดยใช้งบประมาณจากทุกแปลงประธานบัตรที่หมู่ 14 บ้านสายฝน ได้รับจัดสรรมาดำเนินโครงการ

ปี 2567						
วันที่	รายการ	รายรับ	รายจ่าย	คงเหลือ/แปลง	ยอดรวมคงเหลือ	สถานะ
	ยอดโอนจากแปลง 16801/16428 ปี 2566	0.00	0.00		0.00	
22 ม.ค. 67	กองทุนพัฒนาหมู่บ้านรอบพื้นที่เหมืองแร่ แปลง 16801/16428	50,000.00	0.00	50,000.00	50,000.00	
22 ม.ค. 67	กองทุนพัฒนาหมู่บ้านรอบพื้นที่เหมืองแร่ แปลง 29538/15093	47,500.00	0.00		97,500.00	เบ็ดเสร็จ
22 ม.ค. 67	กองทุนพัฒนาหมู่บ้านรอบพื้นที่เหมืองแร่ แปลง 29539/15094	47,500.00	0.00	95,000.00	145,000.00	พิจารณาใหม่
	กองทุนพัฒนาหมู่บ้านรอบพื้นที่เหมืองแร่ แปลง 32282/16540	56,666.00	0.00		201,666.00	ปรับปรุงซ่อมแซมศาลาการเปรียญวัดสายลม
	กองทุนพัฒนาหมู่บ้านรอบพื้นที่เหมืองแร่ แปลง 662/16541	56,666.00	0.00		258,332.00	
	กองทุนพัฒนาหมู่บ้านรอบพื้นที่เหมืองแร่ แปลง 32321/16542	56,666.00	0.00	169,998.00	314,998.00	
	รวม	314,998.00	0.00	314,998.00	314,998.00	

- นางสาวศศิลักษณ์ แจ่มใจ ตัวแทนบริษัท สหชาติเศรษฐกิจ จำกัด ได้กล่าวรับทราบ

- นายปรีชา แก้วใหญ่ ตัวแทนบริษัท สหชาติเศรษฐกิจ จำกัด และเลขานุการ ได้กล่าวสรุปโครงการของหมู่ 14 บ้านสายฝน ดังนี้ คือ ปรับปรุงซ่อมแซมศาลาการเปรียญ วัดสายลมเจริญธรรม โดยใช้งบประมาณจากทุกแปลงประธานบัตรที่หมู่ 14 บ้านสายฝน ได้รับจัดสรรมาดำเนินโครงการ จึงขอมติจากที่ประชุมคณะกรรมการฯ

- คณะกรรมการฯ มีมติเห็นชอบ 21 เสียง, ไม่เห็นชอบ 0 เสียง, ไม่ลงมติ 0 เสียง

4.3. พิจารณาการใช้งบประมาณจากกองทุนเพื่อระงับสุขภาพชุมชน

4.3. พิจารณาการใช้งบประมาณจากกองทุนเพื่อระงับสุขภาพชุมชน

แปลงประธานบัตรที่ 32282/16540

แปลงประธานบัตรที่ 662/16541

แปลงประธานบัตรที่ 32321/16542

IASO กอ

การพัฒนาอย่างยั่งยืน

สังคม

สิ่งแวดล้อม

- นายปรีชา แก้วใหญ่ ตัวแทนบริษัท สหชาติเศรษฐกิจ จำกัด และเลขานุการ ได้กล่าวเข้าสู่วาระที่ 4.3. พิจารณาการใช้งบประมาณจากกองทุนเฝ้าระวังสุขภาพชุมชน ประทานบัตรที่ 32282/16540 ประทานบัตรที่ 662/16541 และประทานบัตรที่ 32321/16542 โดยบริษัทฯ ได้ดำเนินการฝากเงินเข้าจำนวน 200,000 บาท/ประทานบัตร รวม 3 ประทานบัตร เป็นงบประมาณจำนวน 600,000 บาท เรียบร้อยแล้ว โดยกั้นงบประมาณเพื่อใช้ในการตรวจสุขภาพชุมชน ประจำปี 2567 จำนวน 100,000 บาท /ประทานบัตร รวม 3 ประทานบัตร เป็นงบประมาณจำนวน 300,000 บาท

บัญชีควบคุมสมุดธนาคารกสิกรไทย สาขาหนองบัว เลขที่ 185-1-53079-3 บจก.สหชาติเศรษฐกิจ (กองทุนเฝ้าระวังสุขภาพ ปทบ.32282/16540)					
ปี 2567					
วันที่	รายการ	ยอดยกมา	ฝาก	ถอน	คงเหลือ
31 พ.ค. 67	บริษัทนำฝากเข้า	0.00	200,000.00	0.00	200,000.00
	ตรวจสุขภาพชุมชน ปี 2567	200,000.00	0.00	100,000.00	100,000.00

บัญชีควบคุมสมุดธนาคารกสิกรไทย สาขาหนองบัว เลขที่ 185-45850-2 บจก.สหชาติเศรษฐกิจ (กองทุนเฝ้าระวังสุขภาพ ปทบ.662/16541)					
ปี 2567					
วันที่	รายการ	ยอดยกมา	ฝาก	ถอน	คงเหลือ
31 พ.ค. 67	บริษัทนำฝากเข้า	0.00	200,000.00	0.00	200,000.00
	ตรวจสุขภาพชุมชน ปี 2567	200,000.00	0.00	100,000.00	100,000.00

บัญชีควบคุมสมุดธนาคารกสิกรไทย สาขาหนองบัว เลขที่ 185-1-45649-6 บจก.สหชาติเศรษฐกิจ (กองทุนเฝ้าระวังสุขภาพ ปทบ.32321/16542)					
ปี 2567					
วันที่	รายการ	ยอดยกมา	ฝาก	ถอน	คงเหลือ
31 พ.ค. 67	บริษัทนำฝากเข้า	0.00	200,000.00	0.00	200,000.00
	ตรวจสุขภาพชุมชน ปี 2567	200,000.00	0.00	100,000.00	100,000.00

- นายปรีชา แก้วใหญ่ ตัวแทนบริษัท สหชาติเศรษฐกิจ จำกัด และเลขานุการ ได้กล่าวสอบถามในที่ประชุม คณะกรรมการฯ ว่ามีนำเสนอโครงการเพื่อใช้งบประมาณจากกองทุนเฝ้าระวังสุขภาพชุมชน ประทานบัตรที่ 32282/16540 หรือไม่

- นายสุเทพ พูลสวัสดิ์ ผู้อำนวยการโรงพยาบาลส่งเสริมสุขภาพตำบลบ้านหนองตู๋ ได้กล่าวเสนอขอจัดซื้อเครื่อง นึ่งฆ่าเชื้อโรค โรงพยาบาลส่งเสริมสุขภาพตำบลบ้านหนองตู๋ เนื่องจากตอนนี้เครื่องนึ่งฆ่าเชื้อโรคของโรงพยาบาลส่งเสริมสุขภาพตำบลบ้านหนองตู๋เสียไม่สามารถใช้ได้ จึงต้องนำไปส่งนึ่งฆ่าเชื้อที่โรงพยาบาลหนองบัว ซึ่งทำให้อาจไม่สะดวกในการให้บริการประชาชน

- นายปรีชา แก้วใหญ่ ตัวแทนบริษัท สหชาติเศรษฐกิจ จำกัด และเลขานุการ ได้กล่าวรับทราบ พร้อมสอบถาม ราคาเครื่องนึ่งฆ่าเชื้อโรค ประมาณเท่าไร

- นายสุเทพ พูลสวัสดิ์ ผู้อำนวยการโรงพยาบาลส่งเสริมสุขภาพตำบลบ้านหนองตู๋ ได้กล่าวว่าราคาประมาณ 90,000 บาท

- นายปรีชา แก้วใหญ่ ตัวแทนบริษัท สหชาติเศรษฐกิจ จำกัด และเลขานุการ ได้กล่าวรับทราบ และสรุป โครงการจากกองทุนเฝ้าระวังสุขภาพชุมชน ประทานบัตรที่ 32282/16540 ดังนี้ 1.เพื่อตรวจสอบสุขภาพชุมชน ประจำปี 2567 จำนวน 100,000 บาท และ 2.จัดซื้อเครื่องนึ่งฆ่าเชื้อโรค โรงพยาบาลส่งเสริมสุขภาพตำบลบ้านหนองตู๋ จำนวน 90,000 บาท จึงขอมติจากที่ประชุมคณะกรรมการฯ

บัญชีควบคุมสมุดรณการกรไทย สาขาหนองบัว เลขที่ 185-1-53079-3 บจก.สหชาติเศรษฐกิจ (กองทุนเฝ้าระวังสุขภาพ ปทบ.32282/16540)					
ปี 2567					
วันที่	รายการ	ยอดยกมา	ฝาก	ถอน	คงเหลือ
31 พ.ค. 67	บริษัทนำฝากเข้า	0.00	200,000.00	0.00	200,000.00
	ตรวจสอบสุขภาพชุมชน ปี 2567	200,000.00	0.00	100,000.00	100,000.00
	เครื่องนึ่งฆ่าเชื้อโรค รพ.สต.บ้านหนองตู๋	100,000.00	0.00	90,000.00	10,000.00

- คณะกรรมการฯ มีมติเห็นชอบ 21 เสียง, ไม่เห็นชอบ 0 เสียง, ไม่ลงมติ 0 เสียง

- นายปรีชา แก้วใหญ่ ตัวแทนบริษัท สหชาติเศรษฐกิจ จำกัด และเลขานุการ ได้กล่าวสอบถามในที่ประชุม คณะกรรมการฯ ว่ามีโครงการเพื่อใช้งบประมาณจากกองทุนเฝ้าระวังสุขภาพชุมชน ประทานบัตรที่ 662/16541 หรือไม่

นายอิศรานุวัฒน์ คงเถื่อน ผู้อำนวยการโรงพยาบาลส่งเสริมสุขภาพตำบลบ้านเหมืองแร่ ได้กล่าวเสนอ ขอจัดซื้อเครื่องชุดหินปูนเคลื่อนที่ และเครื่องฉายแสง เพื่อให้บริการทางทันตกรรม โรงพยาบาลส่งเสริมสุขภาพตำบล บ้านเหมืองแร่ เพื่ออำนวยความสะดวกให้กับประชาชน เช่น ทำฟันให้กับผู้สูงอายุ ดัดฟัน ดัดเตี้ย เป็นต้น

- นายปรีชา แก้วใหญ่ ตัวแทนบริษัท สหชาติเศรษฐกิจ จำกัด และเลขานุการ ได้กล่าวรับทราบ พร้อมสอบถาม ราคาเครื่องชุดหินปูนเคลื่อนที่ และเครื่องฉายแสง โดยใช้งบประมาณเท่าไร

- นายอิศรานุวัฒน์ คงเถื่อน ผู้อำนวยการโรงพยาบาลส่งเสริมสุขภาพตำบลบ้านเหมืองแร่ ได้กล่าวว่าเครื่องชุด หินปูนเคลื่อนที่ ราคาประมาณ 53,000 บาท และเครื่องฉายแสง ราคาประมาณ 4,500 บาท

- นายปรีชา แก้วใหญ่ ตัวแทนบริษัท สหชาติเศรษฐกิจ จำกัด และเลขานุการ ได้กล่าวรับทราบ และสรุป โครงการจากกองทุนเฝ้าระวังสุขภาพชุมชน ประทานบัตรที่ 662/16541 ดังนี้ 1.เพื่อตรวจสุขภาพชุมชน ประจำปี 2567 จำนวน 100,000 บาท และ 2.จัดซื้อเครื่องชุดหินปูนเคลื่อนที่ โรงพยาบาลส่งเสริมสุขภาพตำบลบ้านเหมืองแร่ จำนวน 53,000 บาท และ 3 จัดซื้อเครื่องฉายแสง โรงพยาบาลส่งเสริมสุขภาพตำบลบ้านเหมืองแร่ จำนวน 4,500 บาท จึงขอ มติจากที่ประชุมคณะกรรมการฯ

บัญชีควบคุมสมุดธนาคารกสิกรไทย สาขาหนองบัว เลขที่ 185-45850-2 บจก.สหชาติเศรษฐกิจ (กองทุนเฝ้าระวังสุขภาพ ปทบ.662/16541)					
ปี 2567					
วันที่	รายการ	ยอดยกมา	ฝาก	ถอน	คงเหลือ
31 พ.ค. 67	บริษัทนำฝากเข้า	0.00	200,000.00	0.00	200,000.00
	ตรวจสุขภาพชุมชน ปี 2567	200,000.00	0.00	100,000.00	100,000.00
	เครื่องชุดหินปูนเคลื่อนที่ ,	100,000.00	0.00	53,000.00	47,000.00
	เครื่องฉายแสง	47,000.00	0.00	4,500.00	42,500.00

- คณะกรรมการฯ มีมติเห็นชอบ 21 เสียง, ไม่เห็นชอบ 0 เสียง, ไม่ลงมติ 0 เสียง

- นายปรีชา แก้วใหญ่ ตัวแทนบริษัท สหชาติเศรษฐกิจ จำกัด และเลขานุการ ได้กล่าวสอบถามในที่ประชุม คณะกรรมการฯ มีนำเสนอโครงการเพื่อใช้งบประมาณจากกองทุนเฝ้าระวังสุขภาพชุมชน ประทานบัตรที่ 32321/16542 หรือไม่

นายอิศรานุวัฒน์ คงเถื่อน ผู้อำนวยการโรงพยาบาลส่งเสริมสุขภาพตำบลบ้านเหมืองแร่ ได้กล่าวเสนอ ขอจัดซื้อครุภัณฑ์ทางการแพทย์ต่างๆ โรงพยาบาลส่งเสริมสุขภาพตำบลบ้านเหมืองแร่ เพื่ออำนวยความสะดวกให้กับ ประชาชน

- นายปรีชา แก้วใหญ่ ตัวแทนบริษัท สหชาติเศรษฐกิจ จำกัด และเลขานุการ ได้กล่าวรับทราบ พร้อมสอบถาม ราคาในการจัดซื้อครุภัณฑ์ทางการแพทย์ โดยใช้งบประมาณเท่าไร

- นายอิศรานุวัฒน์ คงเถื่อน ผู้อำนวยการโรงพยาบาลส่งเสริมสุขภาพตำบลบ้านเหมืองแร่ ได้กล่าวว่าราคาใน การจัดซื้อครุภัณฑ์ทางการแพทย์ ประมาณ 55,000 บาท

- นายปรีชา แก้วใหญ่ ตัวแทนบริษัท สหชาติเศรษฐกิจ จำกัด และเลขานุการ ได้กล่าวรับทราบ และสรุป โครงการจากกองทุนเฝ้าระวังสุขภาพชุมชน ประทานบัตรที่ 32321/16542 ดังนี้ 1.เพื่อตรวจสุขภาพชุมชน ประจำปี

2567 จำนวน 100,000 บาท และ 2.จัดซื้อครุภัณฑ์ทางการแพทย์ โรงพยาบาลส่งเสริมสุขภาพตำบลบ้านเหมืองแร่ จำนวน 55,000 บาท จึงขอมติจากที่ประชุมคณะกรรมการฯ

บัญชีควบคุมสมุดรณาคารกสิกรไทย สาขาหนองบัว เลขที่ 185-1-45649-6 บจก.สหชาติเศรษฐกิจ (กองทุนเฝ้าระวังสุขภาพ ปทบ.32321/16542)					
ปี 2567					
วันที่	รายการ	ยอดยกมา	ฝาก	ถอน	คงเหลือ
31 พ.ค. 67	บริษัทนำฝากเข้า	0.00	200,000.00	0.00	200,000.00
	ตรวจสอบสุขภาพชุมชน ปี 2567	200,000.00	0.00	100,000.00	100,000.00
	ครุภัณฑ์ทางการแพทย์	100,000.00	0.00	55,000.00	45,000.00

- คณะกรรมการฯ มีมติเห็นชอบ 21 เสียง, ไม่เห็นชอบ 0 เสียง, ไม่ลงมติ 0 เสียง

วาระที่ 5 เรื่องอื่นๆ

หมายเหตุ : เนื่องจากการบันทึกวิดีโอขณะประชุมขัดข้อง จึงไม่สามารถจัดทำสรุปรายงานการประชุมในวาระนี้ได้

ประธานจึงกล่าวปิดการประชุม เวลา 12.00 นาฬิกา

.....ศิริลักษณ์.....
(นางสาวศิริลักษณ์ แจ่มใจ)
ผู้จัดทำรายงานการประชุม

.....
(นายปรีชา แก้วใหญ่)
ผู้ตรวจสอบรายงานการประชุม

.....
(นายณัฐพงษ์ สถาณพันธ์)
ประธานที่ประชุม



.....
(นายสุชัย นิเวศน์สุคติ)
ผู้ใหญ่บ้าน หมู่ 1
ผู้รับรองรายงาน

.....
(นายสุญติชัย เหลืองสุรภัสกุล)
ผู้ใหญ่บ้าน หมู่ 2
ผู้รับรองรายงาน

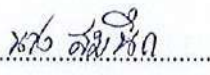

.....
(นายภูษิต สุริวงษ์)
ผู้ใหญ่บ้าน หมู่ 4
ผู้รับรองรายงาน

.....
(นายปรีชา เทียมผล)
ผู้ใหญ่บ้าน หมู่ 7
ผู้รับรองรายงาน

.....
(นางสมนึก รงชัย)
ผู้ใหญ่บ้าน หมู่ 11
ผู้รับรองรายงาน

.....
(นายมงคล พระอินทร์)
ผู้ใหญ่บ้าน หมู่ 13
ผู้รับรองรายงาน

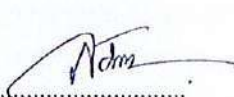
.....
(นางวันเพ็ญ คำตา)
ผู้ใหญ่บ้าน หมู่ 14
ผู้รับรองรายงาน

.....
(นายสมชาย แอ้มกุล)
กำนันตำบลทุ่งทอง
ผู้รับรองรายงาน

.....
(นายไสว พิกุลศรี)
นายก อบต.ทุ่งทอง
ผู้รับรองรายงาน

.....
(นายอิศรานวัฒน์ คงเลื่อน)
ผอ.รพ.สต.บ้านเหมืองแร่
ผู้รับรองรายงาน

.....
(นายสุเทพ พูลสวัสดิ์)
ผอ.รพ.สต.บ้านหนองตู
ผู้รับรองรายงาน

.....
(นายสมนึก ประกาศพร)
ผอ.โรงเรียนบ้านทุ่งทอง
ผู้รับรองรายงาน



.....
(นายณพพร รัตนเวชสิทธิ)
ผอ.โรงเรียนสหชาติเศรษฐกิจวิทยา
ผู้รับรองรายงาน

.....
(ว่าที่ร้อยโท ประมวล วงศ์คำรัตน์)
ตัวแทนโรงเรียนบ้านรังงาม
ผู้รับรองรายงาน

.....
(นายชาคริต พรหมทอง)
ตัวแทนสาธารณสุขอำเภอหนองบัว
ผู้รับรองรายงาน

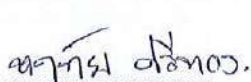

.....
(นางณปภัช จันทรณ์)
ตัวแทนพัฒนาการอำเภอหนองบัว
ผู้รับรองรายงาน

.....
(นายธานี ปันพิพัฒน์)
ตัวแทนเกษตรอำเภอหนองบัว
ผู้รับรองรายงาน

.....
(นางสาวหฤทัย ศรีทอง)
ตัวแทนวัดทุ่งทอง
ผู้รับรองรายงาน

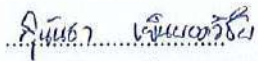

(เจ้าอธิการมานะชัย จิตมโน)
รองเจ้าอาวาสวัดสหชาติประชาธรรม
ผู้รับรองรายงาน



(นางสาวสุนันธา เอ็นยอดวิชัย)
ตัวแทนวัดรังงามปทุมรักษ์
ผู้รับรองรายงาน

เอกสารแนบ 4

สำเนาบัญชีกองทุนพัฒนาหมู่บ้านรอบพื้นที่เหมืองแร่
สำเนาบัญชีกองทุนเฝ้าระวังสุขภาพชุมชน
คำขอประทานบัตรที่ 662/16541
บริษัท สหชาติเศรษฐกิจ จำกัด

สำนักงาน
办事处 สาขาหนองบัว
OFFICE

ธนาคารกสิกรไทย
KASIKORN BANK



เลขที่บัญชี
账号
A/C NO.

185-1-47888-0

ชื่อ 帐户名称 NAME

บจก. สหชาติเศรษฐกิจ เพื่อ กองทุนพัฒนาหมู่บ้าน
รอบพื้นที่เหมืองแร่ ปบ. 662/16541

เงินฝากได้รับความคุ้มครองจากสถาบันคุ้มครองเงินฝากตามจำนวนที่กำหนดไว้ในกฎหมาย
此存款受存款保障机构保护, 保障金额按存款人存入的金额及法律规定的金额计算

สาขาผู้ให้บริการ 0872
บัญชีเงินฝากออมทรัพย์

KH027269

04505011

ธนาคารไม่รับนโยบายรับฝากสมุดบัญชีทุกประเภทของลูกค้า
本行不受理任何种类的存款簿

วันที่ DATE	คำย่อ CODE	ถอน WITHDRAWAL	ฝาก DEPOSIT	คงเหลือ BALANCE	หมายเลข TELLER NO.
1	*****B/F			0.00	
2	31/05/24TRN		500,000.00	500,000.00	ACM10014
3	21/06/24INN		143.84	500,143.84	PCB09400
4	21/06/24TXN		1.44	500,142.40	PCB09400
5	25/07/24CS	50,000.00		450,142.40	K0641149
6	02/10/24CS	64,444.00		385,698.40	K0566355
7	28/10/24CS	219,998.00		165,700.40	K0597928
8	20/12/24INN		903.84	166,604.24	PCB09400
9	20/12/24TXN		9.04	166,595.20	PCB09400
10	24/12/24PC		8,642.00	175,237.20	K0597928
11	27/01/25TRN		500,000.00	675,237.20	ACM10015

สำนักงาน สาขาหนองบัว
办事处 办公室
OFFICE

ธนาคารกสิกรไทย
KASIKORN BANK



เลขที่บัญชี
帐号
A/C NO.

185-1-45850-2

ชื่อ 帐户名称 NAME

บจก. สหชาติ เสรฐกิจ เพื่อ กองทุนเข้าระวังสุขภาพ
ชุมชน ปณ. 662/16541

เงินฝากนี้ได้รับความคุ้มครองจากสถาบันคุ้มครองเงินฝากตามจำนวนที่กำหนดไว้ในกฎหมาย
此存款受存款保险机构保护。该存款将按法律规定的金额得到保护。

สาขาผู้ให้บริการ 0872
บัญชีเงินฝากออมทรัพย์

KH028187

04505006

ธนาคารไม่รับผิดชอบต่อความสูญหายหรือความเสียหายของสมุดบัญชี
本行不承担因丢失或损坏客户存单而产生的任何损失。



วันที่ 日期 DATE	คำย่อ 代码 CODE	ถอน 取款 WITHDRAWAL	ฝาก 存款 DEPOSIT	คงเหลือ 余额 BALANCE	หมายเลข 出納員号 TELLER NO.
1 *****B/F				0.00	
2 31/05/24TRN			200,000.00	200,000.00	ACM10031
3 21/06/24INN			57.53	200,057.53	PCB09400
4 21/06/24TXN			0.58	200,056.95	PCB09400
5 18/09/24CS		57,500.00		142,556.95	K0566355
6 20/12/24INN			414.97	142,971.92	PCB09400
7 20/12/24TXN			4.15	142,967.77	PCB09400
8 24/12/24PC			1,960.00	144,927.77	K0597928
9 24/01/25CS		37,578.00		107,349.77	K0566355
10 27/01/25TRN			200,000.00	307,349.77	ACM10022
11					

អនុបទិកសិលាចារ្យសាសនា

1957 ប្រទេស ២ ចំណុច ចំណុច ចំណុច ចំណុច ចំណុច

គ្រប់គ្រង និង គ្រប់គ្រង និង គ្រប់គ្រង និង គ្រប់គ្រង និង គ្រប់គ្រង និង

គ្រប់គ្រង និង គ្រប់គ្រង និង គ្រប់គ្រង និង គ្រប់គ្រង និង គ្រប់គ្រង និង

គ្រប់គ្រង និង គ្រប់គ្រង និង គ្រប់គ្រង និង គ្រប់គ្រង និង គ្រប់គ្រង និង

គ្រប់គ្រង និង គ្រប់គ្រង និង គ្រប់គ្រង និង គ្រប់គ្រង និង គ្រប់គ្រង និង

5 ប្រទេស



บริษัท สหชาติเศรษฐกิจ จำกัด

แผนและผลการดำเนินงาน โครงการภายใต้กองทุนพัฒนาหมู่บ้านรอบพื้นที่เหมืองแร่ (662/16541)
บริษัท สหชาติเศรษฐกิจ จำกัด ประจำปี 2567

กิจกรรม	ปี 2567												ปี 2568			ผู้รับผิดชอบ	หมายเหตุ	
	ม.ค	ก.พ	มี.ค	เม.ย	พ.ค	มิ.ย	ก.ค	ส.ค	ก.ย	ต.ค	พ.ย	ธ.ค	ม.ค	ก.พ	มี.ค			
1.แผนการประกอบคณะกรรมการมวลชนสัมพันธ์	<div><div></div><div></div></div>						<div><div></div><div></div></div>										คณะกรรมการมวลชนสัมพันธ์	
2.ให้แต่ละหน่วยงานเสนอและพิจารณาโครงการเสนอโครงการ จำนวน 6 โครงการ ดังนี้ 1) โครงการปรับปรุงซ่อมแซมรั้วโรงเรียนบ้านวังงิ้ว หมู่ 7 บ้านวังงิ้ว 2) โครงการก่อสร้างปรับปรุงห้องประชุม โรงเรียนประชาอุปถัมภ์ หมู่ 4 บ้านเขาแม่ไก่ 3) โครงการก่อสร้างหอกระจายข่าว พร้อมติดตั้งเครื่องขยายเสียงของชุมชน หมู่ 13 บ้านหนองลึก 4) โครงการปรับปรุงซ่อมแซมศาลาการเปรียญ วัดสายลมเจริญธรรม หมู่ 14 บ้านสายฝน 5) โครงการก่อสร้างหลังคาคลุมองค์พระและแท่นหินคอนกรีตรอบบริเวณพื้นที่สำหรับการปฏิสังขารมิ่งมงคล วัดสหชาติประชารธรรม 6) โครงการก่อสร้างหอกระจายข่าว พร้อมติดตั้งเครื่องขยายเสียงของชุมชน หมู่ 11 บ้านสระด้าย	<div><div></div><div></div></div>						<div><div></div><div></div></div>										คณะกรรมการมวลชนสัมพันธ์	
3. เก็บงบประมาณเพื่อเอื้ออำนวยโครงการ นำไปดำเนินงาน							<div><div></div><div></div></div>		<div><div></div><div></div></div>	<div><div></div><div></div></div>	<div><div></div><div></div></div>	<div><div></div><div></div></div>					คณะกรรมการมวลชนสัมพันธ์	
4.ติดตามความคืบหน้าของแต่ละโครงการ									<div><div></div><div></div></div>	<div><div></div><div></div></div>	<div><div></div><div></div></div>	<div><div></div><div></div></div>	<div><div></div><div></div></div>	<div><div></div><div></div></div>	<div><div></div><div></div></div>		คณะกรรมการมวลชนสัมพันธ์	
5.จัดทำรายงานกองทุนฯ													<div><div></div><div></div></div>	<div><div></div><div></div></div>		บริษัท สหชาติเศรษฐกิจ จำกัด		

หมายเหตุ :



Plan



Action

<div> บริษัท สหชาติเศรษฐกิจ จำกัด</div> <div>แผนและผลการดำเนินงาน โครงการภายใต้กองทุนเพื่อความเสมอภาคทางการศึกษา (662/16541) บริษัท สหชาติเศรษฐกิจ จำกัด ประจำปี 2567</div>		กิจกรรม																ผู้รับผิดชอบ				หมายเหตุ
ปี 2567																	ปี 2568					
ม.ค	ก.พ	มี.ค	เม.ย	พ.ค	มิ.ย	ก.ค	ส.ค	ก.ย	ต.ค	พ.ย	ธ.ค	ม.ค	ก.พ	มี.ค								
<div><div></div><div></div></div>	<div><div></div><div></div></div>					<div><div></div><div></div></div>												คณะกรรมการตรวจสอบสัมพันธ				
2.ให้แต่ละหน่วยงานเสนอและพิจารณาโครงการเสนอโครงการ จำนวน 2 โครงการ ดังนี้ 1.โครงการจัดซื้อวัสดุและครุภัณฑ์ทางการแพทย์ โรงพยาบาลส่งเสริมสุขภาพตำบลบ้านเหมืองแร่ 2.โครงการตรวจสุขภาพชุมชนรอบพื้นที่เหมืองแร่ ประจำปี 2567																						
								<div><div></div><div></div></div>					<div><div></div><div></div></div>					คณะกรรมการตรวจสอบสัมพันธ				
3. มีงบประมาณเพื่อเชื่อมโยงโครงการ นำไปดำเนินงาน																						
								<div><div></div><div></div></div>						<div><div></div><div></div></div>				คณะกรรมการตรวจสอบสัมพันธ				
4.ติดตามความคืบหน้าของโครงการ																						
								<div><div></div><div></div></div>					<div><div></div><div></div></div>					คณะกรรมการตรวจสอบสัมพันธ				
5.ตรวจสอบคุณภาพประชาชน																						
													<div><div></div><div></div></div>	<div><div></div><div></div></div>				คณะกรรมการตรวจสอบสัมพันธและหน่วยงานตรวจสอบคุณภาพ				
6.นำผลการตรวจสุขภาพชุมชน ประจำปี 2567 มาส่งให้กับโรงพยาบาลส่งเสริมสุขภาพตำบลบ้านเหมืองแร่ และโรงพยาบาลบ้านหนองอู่																						
																		บริษัท สหชาติเศรษฐกิจ จำกัด				
7.จัดทำรายงานกองงนา																						
																		บริษัท สหชาติเศรษฐกิจ จำกัด				

หมายเหตุ : Plan
 Action

ภาพการดำเนินการพัฒนาศูนย์พัฒนาเด็กเล็กในโครงการ ภายใต้โครงการพัฒนาศูนย์พัฒนาเด็กเล็กในโครงการ (662/16541)

ประจำปี 2567

ประมาณภาพ 1. โครงการก่อสร้างศูนย์พัฒนาเด็กเล็กในโครงการ วัดทุ่งทอง หมู่ 1 บ้านทุ่งทอง



ประมาณภาพ 2. โครงการก่อสร้างศูนย์พัฒนาเด็กเล็กในโครงการ วัดทุ่งทอง หมู่ 4 บ้านเขาแม่แก้ว



ประมวลภาพ 3. โครงการก่อสร้างหอกระจายข่าว พร้อมติดตั้งเครื่องขยายเสียงของชุมชน หมู่ 13 บ้านหนองลก



ประมวลภาพ 4.โครงการปรับปรุงซ่อมแซมศาลาการเปรียญ วัดสายลมเจริญธรรมเจริญธรรม หมู่ 14 บ้านสายฝน



ประมวลภาพ 5.โครงการก่อสร้างหลังคาคลุมองค์พระและเทพื้นคอนกรีตรอบบริเวณพื้นที่สำหรับการปฏิบัติธรรม
วัดสหชาติประชาธรรม



ประมวลภาพ 6.โครงการก่อสร้างหอกระจายข่าว พร้อมติดตั้งเครื่องขยายเสียงของชุมชน หมู่ 11 บ้านสระต่ายม



ภาพการดำเนินโครงการ ภายใต้กองทุนเพื่อระงับสุขภาพชน (662/16541)
ประจำปี 2567

ประมวลภาพ 1. โครงการจัดซื้อวัสดุและครุภัณฑ์ทางการแพทย์ โรงพยาบาลส่งเสริมสุขภาพตำบลบ้านเหมืองแร่

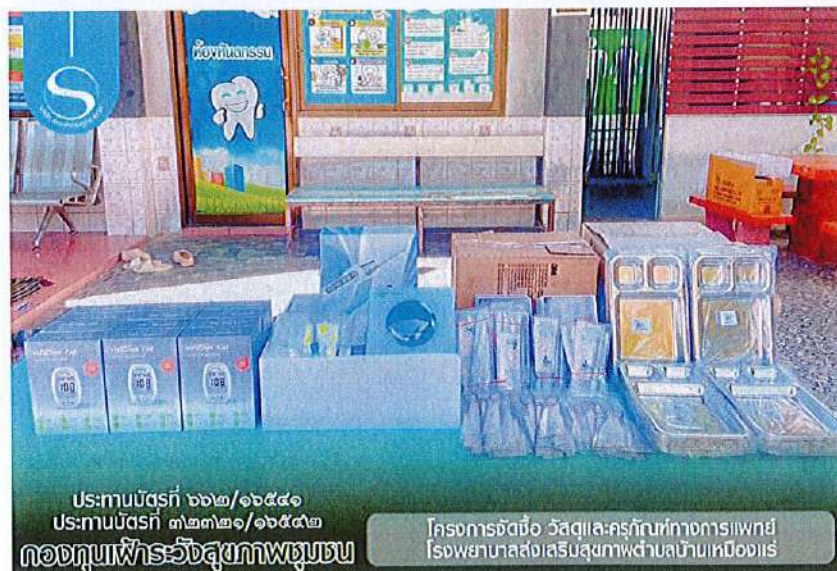

ประมวลภาพ 2. โครงการตรวจสอบสุขภาพชุมชนรอบพื้นที่เหมืองแร่ บริษัท สหชาติเศรษฐกิจ จำกัด ประจำปี 2567 จัดขึ้น ในวันที่ 3-4 ธันวาคม 2567 ณ วัดสหชาติประชาธรรม และวัดทุ่งทอง โดยดำเนินการตรวจสอบสุขภาพคนในชุมชน ช่วงอายุ 25 – 60 ปี จำนวน 7 หมู่บ้าน ดังนี้ หมู่ 1 บ้านทุ่งทอง, หมู่ 2 บ้านเหมืองแร่, หมู่ 4 บ้านเขาแม่แก้ว, หมู่ 7 บ้านรังงาม, หมู่ 11 บ้านสระตายม, หมู่ 13 บ้านหนองลก และ หมู่ 14 บ้านสายฝน

ภาพกิจกรรมการจัดตรวจสุขภาพชุมชน ณ วัดสหชาติประชาธรรม











ภาพกิจกรรมการจัดตรวจสุขภาพชุมชน ณ วัดทุ่งทอง







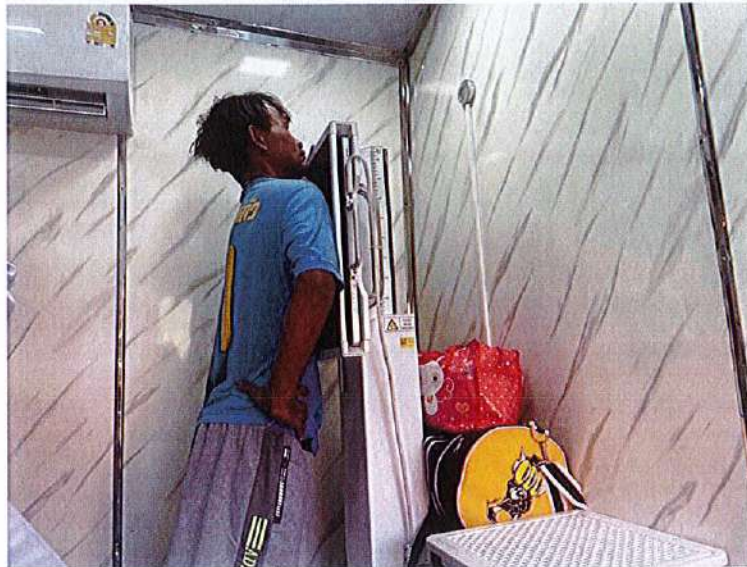

ឆ្នាំ ២៥៦៧

ប្រធាន គណៈកម្មាធិការជាតិរៀបចំការបោះឆ្នោត

លេខ ២២២ អនកម រក្សាទុកដោយគណៈកម្មាធិការជាតិរៀបចំការបោះឆ្នោត

ក្រសួងព្រះបរមរាជវាំង ភ្នំពេញ ថ្ងៃទី ២២ ខែ កញ្ញា ឆ្នាំ ២៥៦៧

៦ កម្រិតប្រចាំឆ្នាំ

บัญชีควบคุมสมุดรณการกรไทย สาขาหนองบัว เลขที่ 185-1-47888-0
 บจก.สหชาติเศรษฐกิจ เพื่อกองทุนพัฒนาหมู่บ้านรอบพื้นที่เหมืองแร่ ปบ.662/16541

ปี 2567					
วันที่	รายการ	ฝาก	ถอน	คงเหลือ	สถานะ
31 พ.ค. 67	บริษัทฯ นำเงินฝากเข้า ประจำปีงบประมาณ 2567	500,000.00	0.00	500,000.00	ดำเนินการแล้ว
21 มิ.ย. 67	ดอกเบี้ย	143.84	0.00	500,143.84	ดำเนินการแล้ว
21 มิ.ย. 67	หัก ณ ที่จ่าย จากดอกเบี้ยที่ได้รับจากธนาคารกสิกรไทย	0.00	1.44	500,142.40	ดำเนินการแล้ว
25 ก.ค. 67	เบิกงบประมาณเพื่อบริหารจัดการฯ ประจำปี 2567	0.00	50,000.00	450,142.40	ดำเนินการแล้ว
2 ต.ค. 67	เบิกงบประมาณเพื่อสนับสนุนโครงการก่อสร้างอาคารหลังคาคลุมองค์พระและเทพีคอนกรีตรอบพื้นที่สำหรับการปฏิบัติธรรม วัดสหชาติประชาธรรม	0.00	26,667.00	423,475.40	ดำเนินการแล้ว
2 ต.ค. 67	เบิกงบประมาณเพื่อสนับสนุนโครงการก่อสร้างผนังและต่อเติมหลังคาที่สร้างน้ำพระ วัดทุ่งทอง หมู่ 1	0.00	37,777.00	385,698.40	ดำเนินการแล้ว
28 ต.ค. 67	เบิกงบประมาณเพื่อสนับสนุนโครงการก่อสร้างหอกระจายข่าว พร้อมติดตั้งเครื่องขยายเสียง หมู่ 13	0.00	50,000.00	335,698.40	ดำเนินการแล้ว
28 ต.ค. 67	เบิกงบประมาณเพื่อสนับสนุนโครงการปรับปรุงซ่อมแซมศาลาการเปรียญวัดสายสมเจริญธรรม หมู่ 14	0.00	56,666.00	279,032.40	ดำเนินการแล้ว
28 ต.ค. 67	เบิกงบประมาณเพื่อสนับสนุนโครงการก่อสร้างหอกระจายข่าว พร้อมติดตั้งเครื่องขยายเสียง หมู่ 11	0.00	56,666.00	222,366.40	ดำเนินการแล้ว
28 ต.ค. 67	เบิกงบประมาณเพื่อสนับสนุนโครงการต่อเติมปรับปรุงห้องประชุมโรงเรียนบ้านประชาอุบล หมู่ 4	0.00	56,666.00	165,700.40	ดำเนินการแล้ว
20 ธ.ค. 67	ดอกเบี้ย	903.84	0.00	166,604.24	
20 ธ.ค. 67	หัก ณ ที่จ่าย จากดอกเบี้ยที่ได้รับจากธนาคารกสิกรไทย	0.00	9.04	166,595.20	
24 ธ.ค. 67	ฝากเงินคงเหลือในส่วนคงเหลือจากโครงการต่างๆ ประจำปี 2567	8,642.00	0.00	175,237.20	ดำเนินการแล้ว
	คงเหลือ	509,689.68	334,452.48	175,237.20	

บัญชีควบคุมสมธนาคารกสิกรไทย สาขาหนองบัว เลขที่ 185-145850-2

บจก.สหชาติเศรษฐกิจ (กองทุนเฝ้าระวังสุขภาพ ปทบ.662/16541)

ปี 2567						
วันที่	รายการ	ยอดยกมา	ฝาก	ถอน	คงเหลือ	สถานะ
31 พ.ค. 67	บริษัทฯ นำฝากเข้าประจำปี 2567	0.00	200,000.00	0.00	200,000.00	ดำเนินการแล้ว
21 มิ.ย. 67	ได้รับดอกเบี้ย จากธนาคารกสิกรไทย	200,000.00	57.53	0.00	200,057.53	
21 มิ.ย. 67	หัก ณ ที่จ่าย จากดอกเบี้ยที่ได้รับจากธนาคารกสิกรไทย	200,057.53	0.00	0.58	200,056.95	
13 ก.ย. 67	เบิกงบประมาณเพื่อสนับสนุนโครงการจัดซื้อวัสดุครุภัณฑ์ทางการแพทย์ รพ.สต.บ้านหม้อแม่	200,056.95	0.00	57,500.00	142,556.95	ดำเนินการแล้ว
20 ธ.ค. 67	ได้รับดอกเบี้ย จากธนาคารกสิกรไทย	0.00	414.97	0.00	142,971.92	
20 ธ.ค. 67	หัก ณ ที่จ่าย จากดอกเบี้ยที่ได้รับจากธนาคารกสิกรไทย	0.00	0.00	4.15	142,967.77	
24 ธ.ค. 67	ฝากเงินคงเหลือจากโครงการต่างๆ ประจำปี 2567	0.00	1,960.00	0.00	144,927.77	ดำเนินการแล้ว
	คงเหลือ		200,472.50	57,504.73	144,927.77	

ปี 2568						
วันที่	รายการ	ยอดยกมา	ฝาก	ถอน	คงเหลือ	สถานะ
	ยอดยกมาจากปี 2567	144,927.77	0.00	0.00	144,927.77	
24 ม.ค. 68	เบิกงบประมาณเพื่อชำระค่าตรวจสอบภาพแผนประจำปี 2567		0.00	37,578.00	107,349.77	ดำเนินการแล้ว
27 ม.ค. 68	บริษัทฯ นำฝากเข้าประจำปี 2568		200,000.00	0.00	307,349.77	ดำเนินการแล้ว
	คงเหลือ		200,000.00	37,578.00	162,422.00	

៨១៥២ ប្រទេស

២០០៩ ប្រទេស ២០០៩ ប្រទេស ២០០៩

ប្រទេស ប្រទេស ប្រទេស ប្រទេស ប្រទេស ប្រទេស ប្រទេស ប្រទេស ប្រទេស ប្រទេស

ប្រទេស ប្រទេស ប្រទេស ប្រទេស ប្រទេស ប្រទេស ប្រទេស ប្រទេស ប្រទេស ប្រទេស

២ ប្រទេស ប្រទេស

 บริษัท สหชาติเสรีธุรกิจ จำกัด		แผนและผลการดำเนินงาน โครงการตรวจสุขภาพชุมชน ภายใต้กองทุนเพื่อการสร้างสุขภาพชุมชน (662/16541) บริษัท สหชาติเสรีธุรกิจ จำกัด ประจำปี 2568														ผู้รับผิดชอบ	หมายเหตุ		
กิจกรรม		ปี 2568										ปี 2569							
		ม.ค	ก.พ	มี.ค	เม.ย	พ.ค	มิ.ย	ก.ค	ส.ค	ก.ย	พ.ย	ธ.ค	ม.ค	ก.พ	มี.ค				
1.แผนการประชุมคณะกรรมการชุมชนสัมพันธ์ ประจำปี 2567																		คณะกรรมการมวลชนสัมพันธ์	
2.ประชุมเพื่อพิจารณาโครงการตรวจสุขภาพชุมชน																		คณะกรรมการมวลชนสัมพันธ์	
3.ทำเรื่องจ้างหน่วยงานตรวจสุขภาพชุมชน																		คณะกรรมการมวลชนสัมพันธ์	
5.ตรวจสุขภาพประชาชน																		บริษัท สหชาติเสรีธุรกิจ จำกัด หน่วยงานตรวจสุขภาพ	
6.นำผลการตรวจสุขภาพชุมชน ประจำปี 2567 นำส่งให้กับ โรงพยาบาลส่งเสริมสุขภาพตำบลบ้านเหมืองแร่																		บริษัท สหชาติเสรีธุรกิจ จำกัด หน่วยงานตรวจสุขภาพ	
7.จัดทำรายงานสรุปผลการตรวจสุขภาพชุมชน ส่งให้หน่วยงานราชการ																		บริษัท สหชาติเสรีธุรกิจ จำกัด	



Plan
 Action



บริษัท สหชาติวิศวกรรมกิจ จำกัด

แผนและผลการดำเนินงาน โครงการภายใต้กองทุนพัฒนาหมู่บ้านร่อนพื้นทีเหนือแร่ (662/16541)
บริษัท สหชาติวิศวกรรมกิจ จำกัด ประจำปี 2568

กิจกรรม	ปี 2568												ปี 2569			ผู้รับผิดชอบ	หมายเหตุ	
	ม.ค	ก.พ	มี.ค	เม.ย	พ.ค	มิ.ย	ก.ค.	ส.ค.	ก.ย	ต.ค.	พ.ย	ธ.ค	ม.ค	ก.พ	มี.ค			
1.แผนการประชุมคณะกรรมการมวลชนสัมพันธ์																	คณะกรรมการมวลชนสัมพันธ์	
2.ให้แต่ละหน่วยงานเสนอและพิจารณาโครงการ																	คณะกรรมการมวลชนสัมพันธ์	
4.ติดตามความคืบหน้าของแต่ละโครงการ																	คณะกรรมการมวลชนสัมพันธ์	
5.จัดทำรายงานการดำเนินงานส่งให้หน่วยงานราชการ																	บริษัท สหชาติวิศวกรรมกิจ จำกัด	

หมายเหตุ :  Plan
 Action

